56 años
siempre imitada
nunca igualada!
PAPAYA SALVIETTI

PRESENCIA

MATUTINO FUNDADO EL 28 DE MARZO DE 1952
AÑO XXV- 6.542- LA PAZ, BOLIVIA, LUNES 23 DE AGOSTO DE 1976- 12 PAGINAS- $b. 2.00

busca calidad pida! PEDIDOS
ROSS'S Salvietti
Indian Tonic ROSS'S

EL TANTO DEL TRIUNFO.- La secuencia permite seguir el trámite del único tanto del match "clásico" de ayer, que terminó con el triunfo de los bolivaristas. Arriba: El remate de Aragonés (fuera de foco) ha superado a Galarza, ante la mirada de Fernández, el juez Rivero, Angulo y Argañaraz. Abajo: Solórzano que participó en la jugada previa, sale corriendo y se produce el festejo.

En el "clásico"

Merecido el triunfo de Bolívar, 1-0

Justificada victoria alcanzó ayer Bolívar sobre The Strongest por 1 a 0 en el "clásico" del fútbol paceño, jugado en Tembladerani ante aproximadamente 18.000 espectadores.

Fue un encuentro que no llegó a brillante, pero tampoco defraudó. Tuvo intensidad casi permanente en los 90 minutos y si bien por momentos fue desordenado, también en otros se observó cierta habilidad en los protagonistas. Bolívar justificó su triunfo en base a una superior cohesión en todas sus líneas, tuvo más ocasiones de gol, y fue más completo en su acción.

La defensa celeste marcó estrechamente en forma individual. Lird estuvo permanentemente sobre Bastida, Vaca sobre Flores, y Solórzano sobre Lattini, y de ese modo quedaron anulados los delanteros claves del plantel aurinegro.

The Strongest no tuvo acción eficaz en su trabajo de medio campo, donde Ochoayzpur estuvo muy bajo. Además, los aurinegros cometieron el error de jugar más defensivamente que ofensivamente, siendo el equipo que debía arriesgar más, teniendo en cuenta su ubicación en la tabla. Recién sobre el final, y con el score adverso, los atigrados se lanzaron con todo hacia adelante pero con desesperación y en forma desordenada, cuando ya era muy tarde.

En la primera etapa del partido "clásico" los stronguistas tuvieron una oportunidad de gol, cuando Lattini, a los 5 minutos se encontró sólo frente al arquero Galarza y chocó con éste sin aprovechar la oportunidad para convertir. En cambio, Bolívar tuvo dos, mucho más claras. La primera fue a los 3 cuando Mezza tras anular a dos defensores de The Strongest tiró desviado, y la segunda a los 12, cuando el mismo Mezza aprovechó pase de Troncone, para rematar de voleo apenas desviado. Por lo demás, las acciones fueron más de medio campo que otra cosa, aunque con mucha intensidad.

Cuando se esperaba un cambio en el planteo táctico de The Strongest en la fase final, eso no ocurrió, o por lo menos nosotros no lo advertimos. Siguió llegando más y mejor Bolívar a la zona de gol y a los 24 minutos, Aragonés anotó el único tanto del "clásico" con un remate frente a la valla de Galarza y sin marcación alguna. La defensa de The Strongest había quedado totalmente descolocada ante un tiro libre de Troncone que fue a la derecha, y desde allí volvió a la izquierda por empalme de Solórzano, luego fue Fernández el que la envió al centro, donde Aragonés que estaba solo, la introdujo en la valla con un remate fuerte y alto.

Recién después de esa conquista los aurinegros se lanzaron decididos al ataque, pero con gran desorden, y ante el repliegue masivo de los bolivaristas. Poco pudo hacer entonces el ataque de los gualdinegros, aun con el cambio de Prieto en reemplazo de Lattini, cuando lo que se imponía era la salida de Ochoaizpur. En esa fase final del cotejo, éste se tornó áspero, y por momentos malintencionado. Hay que censurar un violento foul que hizo Angulo a Araoz lesionándolo.

No se puede objetar de ninguna manera la victoria de Bolívar, porque fue un rival que jugó con mejor planificación, expuso mayor habilidad en sus delanteros, y mostró una defensa más compacta, además, y esto es importante, de exhibir un medio campo mucho mejor armado.

The Strongest cometió errores que le costaron los dos puntos y además resignar el título de invicto, que ahora sólo pertenece a Bolívar.-

Un "clásico" que no llegó a defraudar, pero tampoco a entusiasmar demasiado.

Los mejores valores del cotejo fueron Lird y Montoya.

Calificación del partido, 4, regular. La actuación del juez Javier Rivero: aceptable.

TROFEO DE LA AFLP.- Raúl Alberto Morales exhibe el trofeo ganado por Bolívar tras el triunfo en el partido con The Strongest. Trofeo de la Asociación de Fútbol.

POSICIONES EN PRIMERA "A"

EQUIPOS	Pj.	Pg.	Pe.	Pp.	Gf.	Gc.	Pts.
Bolivar	14	12	2	0	27	7	26
The Strongest	14	9	4	1	29	8	22
Mariscal Santa Cruz	13	8	3	2	19	7	19
Municipal	14	6	3	5	25	23	15
31 de Octubre	13	5	4	4	16	14	14
Chaco Petrolero	14	6	2	6	25	24	14
Olympic	13	3	5	5	13	17	11
Ferroviario	13	1	4	8	13	34	6
Figaro	13	1	2	10	3	27	4
Always Ready	13	0	3	10	8	31	3

PROXIMA FECHA: The Strongest vs Mariscal Santa Cruz 31 de Octubre vs. Chaco Petrolero. Bolivar vs. Olympic. Figaro vs. Always Ready.

Dieter Hubner volvió a ganar con un récord

En la etapa disputada entre Catavi y Sucre

Nueva victoria consiguió Dieter Hubner en el Gran Premio Nacional de automovilismo, al vencer en la segunda etapa disputada ayer entre Catavi y Sucre sobre 260 kilómetros de recorrido. Hubner batió también el récord que existía para esta etapa y estaba en su poder desde 1974. El tiempo que logró ayer fue de 4 horas 4 minutos 35 segundos y 9 décimas, a un promedio de 63,778 kms. por hora.

Como había acontecido en la primera etapa, Dieter Hubner ganó la etapa de punta a punta pues desde la salida de Catavi nunca abandonó la posición de vanguardia no sólo en el camino sino también en el tiempo. Ya en Ocurri, a 139 kilómetros de la partida, Dieter Hubner marchaba puntero con 2 horas 0 minutos, aventajando al argentino Recalde que registraba 2 horas 2 minutos 20 segundos. Tercero en tiempo se ubicaba Eduardo Zamora con 2 horas 3 minutos, igual que Rolando Bass Werner. Rocha marcaba 2 horas 2 minutos muy cerca del pjntero y Juanito Rodriguez Vera se distanciaba marcando 2 horas 6 minutos 35 segundos. Ricardo Paita marcaba 2 horas 5 minutos y 35 segundos. Oscar Crespo tenía a esa altura un registro de 2 horas 4 minutos 30 segundos. Las posiciones en la etapa se iban aclarando.

En Abra Jamina, a 172 kilómetros de la largada de Catavi, Hubner se mantenía firme como puntero de la etapa y de la general. Su tiempo era de 2 horas 31 minutos contra 2 horas 33 minutos de René Rocha, 2 horas 34 minutos de Recalde, 2 horas 35 de Rolando Bass Werner, Chino Mendez marcaba 2 horas 34, Zamora, 2 horas 35, Crespo 2 horas 38 minutos 30 segundos. Los Pingüinos registraba 2 horas 43 minutos, Jorge Abdala 2 horas 41 minutos 30 segundos y Franulic, 2 horas 31 minutos.

VUELCO DE RODRIGUEZ VERA

Antes de llegar a Sucre, Juanito Rodriguez Vera sufrió un vuelco felizmente sin consecuencias, pero lo retrasó considerablemente. Otro que se retrasaba era Avispón Verde, también por dificultades mecánicas.

LA LLEGADA

En Sucre, el primero en llegar a la meta fue Dieter Hubner a las 12 horas, 4 minutos 35 segundos y 9 décimas. Eduardo Zamora entró después a las 12 horas 15 minutos, 21 segundos y 6 décimas y posteriormente entraron a la meta los siguientes corredores, en el siguiente orden: Jorge Recalde, Oscar Crespo, Juan Rodriguez Vera, René Rocha, Rolando Bass Werner, Chino Méndez, Los Pinguinos, Jorge Abdala, Armando Paravicini. A. Framulic, Marco Antonio Burgoa, Hugo Alvarado, Avispón Verde, Edgar Ayala A Ricardo Paita, Manuel Uravich, M. Zenteno, Jorge Veintemillas y J. Goitia Meneses.

PAITA

El corredor de Tarija, Ricardo Paita tuvo problemas con la batería y se retrasó notablemente pero luego pudo arreglar y llegó a la meta de la segunda etapa.

DESCANSAN HOY

Los corredores descansarán hoy en la ciudad de Sucre, para reiniciar la carrera el martes en la tercera etapa que comprende el recorrido entre Sucre-Potosí sobre 169 kilómetros. Esa etapa se largará a las 9 de la mañana desde la capital de la República.

JUBILO POR LA VICTORIA .- Tras la victoria de Bolívar, sus jugadores saludan a su público que se congregó en el estadio Tembladerani. Fue un justo vencedor el plantel que dirige el alemán Virba, por mejor planteamiento táctico y cohesión en sus líneas.

Miners Japo derrotó a Oeste Petrolero 2 a (

ORURO, 22 (ESPECIAL).- Miners Japo se impuso a Oeste Petrolero 2 - 0, en match cumplido en el estadio Oruro Royal. Enaff logró vencer a 31 de Octubre por la mínima diferencia.

SANTA CRUZ, 22 (ESPECIAL).- Bata y Destroyers empataron a un gol por bando por el torneo "Integrado" que tuvo por escenario el estadio departamental "Willy Bendeck". Guabirá derrotó a Universidad 2 - 0, en un cotejo que tuvo interesantes alternativas.

COCHABAMBA, 22 (ESPECIAL).- Oriente Petrolero en su calidad de visitante, derrotó por 1 - 0 a Ayacucho.

accidente automovilístico

Falleció el ex Presidente del Brasil, Juscelino Kubitschek

Fue el creador de Brasilia

RIO DE JANEIRO, AGO 22 (FP).- El ex Presidente brasileño Juscelino Kubitschek de Oliveira que falleció hoy a la edad de 73 años, fue el fundador de Brasilia que desde 1960 es la Capital del Brasil.

El ex mandatario brasileño falleció en un accidente de tránsito ocurrido en las inmediades de la localidad de Resende, Estado de Río de Janeiro, a 165 kilómetros de esta ciudad, cuando el automóvil en el que viajaba con su chofer, se estrelló contra un camión que circulaba en sentido contrario.

Juscelino Kubitschek nació en Diamantina, Estado de Minas Gerais, el 12 de setiembre de 1902, donde realizó los cursos primario y secundario y en 1927 recibió el diploma de médico en la Facultad de Medicina de Belo Horizonte.

En 1930, Kubitschek realizó estudios de post graduación en París y en Berlín, y un año después contrajo matrimonio con Sara Lemos, que recibió la noticia de su muerte.

En 1932, en el ejercicio de su profesión integró el cuerpo de sanidad de la Policía del Estado de Minas Gerais en operaciones durante la revolución constitucionalista de Sao Paulo.

En 1934 inició su carrera política, que culminaría con su ascención a la presidencia de la República, como jefe del gabinete del interventor en el Estado de Minas Gerais, Benedito Valadares.

A continuación fue electo Diputado Federal, ejerciendo su mandato hasta 1937, cuando el Congreso fue clausurado por Getulio Vargas.

En 1940 fue Prefecto de Belo Horizonte, donde con la colaboración del arquitecto Oscar Niemeyer, realizó una serie de obras de urbanización, construyó diversas obras de servicio público y fundó la escuela de Bellas Artes de la capital de Minas Gerais.

En 1946 fue electo Diputado por el Partido Social Demócrata (PSD) que fue disuelto en 1965 junto con los otros doce partidos políticos brasileños.

En 1950 fue electo Gober-

(Pasa a la página 7)

Independiente Alas venció a Universitario por uno a cero

Independiente Alas superó a Universitario 1 - 0 por el torneo profesional de la Primera "B". El único tanto de la victoria fue conseguido por Barrial a los 30' del primer tiempo.

El juez del cotejo fue el señor Leano. En la reunión del Comité Profesional quedará aprobado hoy el fixture de la categoría.

También se informará sobre los fallos del Tribunal de Disciplina y Penalidades sobre los últimos expulsados.

Carrera pedreste habrá en Bogotá

BOGOTA, 22 (AP).- Cuba, Costa Rica, Panamá y Jamaica confirmaron su participación en la maratón que se correrá aquí el 11 de septiembre con el patrocinio del club Estrella Roja.

La competencia de trece kilómetros se realizará por las principales avenidas de esta ciudad.

El colombiano de mejor figuración recibirá como premio un viaje a Cuba.

El tricampeón de San Silvestre Victor Mora no podrá intervenir en vista de que aún no se ha recuperado totalmente de la grave lesión, en un pie que sufrió durante los Juegos Olímpicos de Montreal.

...LIVAR 1
...E STRONGEST.. 0
...tadio: "Libertador Simón ...var"
...echa: domingo 22 de agosto ...976
...rbitro: Javier Rivero
...ances de Línea : Oscar ...ñez y Hugo Rocha.
...olivar (1).- Carlos ...ínez, Vaca, Troncone, ...oz, Solórzano, Lird, ...rales, Fernandez, Mezza, ...gones y Lugo alterno: ...Riveiro.
...he Strongest (0).- Galarza, ...aulo, Montoya, Iriondo, ...añaz, Fontana, J.J. ...ínez, Ochoayzpur, Lattini, ...ida, y Flores. Alterno: ...lito
...OLES: Carlos Aragonés a ...'24' de la segunda etapa.
...EJORES VALORES: Lird Montoya.
...ALIFICACION: 4 regular
...CTUACION DEL JUEZ: ...eptable.

Corea del Norte acusó a Ford de crear una situación bélica

SEUL, 22 (AP).- Corea del Norte acusó al Presidente norteamericano Gerald Ford de crear una situación "más cercana al borde de la guerra" al ordenar una demostración de fuerza militar en Corea y su sector colindante, tras la muerte de dos oficiales de los Estados Unidos.

¡Pero todo estuvo en calma hoy en la zona desmilitarizada que divide a ambas Coreas.

Se dijo en Seúl que una fuerza naval norteamericana, encabezada por el portaviones Midway, llegará esta noche a aguas coreanas.

Las fuerzas norteamericanas y norcoreanas están en alerta desde el miércoles, tras el incidente en el que los oficiales norteamericanos fueron muertos por guardas norcoreanos debido a una discusión en torno a la poda de un árbol en la aldea de la tregua de Panmunjon.

El comando de la ONU, que encabezan los Estados Unidos, derribó ayer el árbol, que según dijeron les impedía ver con claridad los puestos de vigilancia del lado norcoreano de la zona desmilitarizada.

Aunque una transmisión hecha en Pyongyang y escuchada en Tokio criticó el derribo del árbol y la demostración de fuerza naval, el gobierno de Corea del Norte no ha solicitado una reunión de la comisión de armisticio militar.

La oficina del Presidente surcoreano Chung Hee Park anunció hoy la entrega póstuma de medallas a los dos oficiales muertos: El Mayor Arthur Bonifas y el Primer Teniente Mark Barrett. Un servicio religioso se efectuó en memoria de ambos en una iglesia de Seúl.

El alto mando de la ONU se negó a divulgar detalles de la operación de derribamiento del árbol. Pero fuentes aliadas informaron que 26 helicópteros artillados, varios cazas de combate y bombarderos B-52 con base en Guam volaron sobre el lugar y 300 soldados norteamericanos y surcoreanos permanecieron fuera de la zona de seguridad conjunta mientras un grupo de trabajo del comando de la ONU derribaba el árbol.

El Presidente Ford aprobó personalmente la operación y fue severamente criticado hoy en una transmisión de radio de Corea del Norte.

"El pillo Ford tomó esta decisión después de un conciliábulo con el Secretario de Estado Henry Kissinger, el notorio enredador", dijo la transmisión de Pyongyang.

"Esto demuestra claramente una vez más que la camarilla de Ford trabaja día y noche en busca de un pretexto con el que provocar una guerra y emplea todos los medios a su alcance para lograr sus siniestros propósitos agresivos".

Según la transmisión, el portaviones y su flotilla de escolta habían "penetrado en los mares al este de nuestro país"; agregó que las fuerzas de Corea del Norte "vigilan de cerca todos los pasos del enemigo".

Exhortan a la huelga general en Johannesburgo

JOHANNESBURGO, 22 (AP).- Millares de volantes que exhortan a los obreros negros a declarar una huelga de tres días a partir de mañana han sido distribuidos por escolares en la enorme reserva negra de Soweto, contigua a Johannesburgo, según informa el diario "Rapport".

El diario afirma que los organizadores piensan utilizar la huelga para forzar una reunión con el primer ministro y el ministro de policía James Kruger.

Mike Geldenhuys, Jefe de la Policía de Seguridad, dijo en Pretoria que sus agentes están al tanto de la distribución de volantes y añadió que los obreros negros serán "protegidos y ayudados" en la medida en que ello sea posible. Geldenhuys afirmó que los disturbios se han calmado y que está ahora en proceso una especie de guerra de nervios.

Se elevó a 4.000 la cifra de muertos a causa de sismos en sur de Filipinas

MANILA, 22 (AP).- El número de muertes causadas por el terremoto y las mareajadas de la semana pasada en el Sur de Filipinas se elevó a 4.000, mientras que 4.000 siguen desaparecidas y se presumen muertas, dijo hoy el Presidente Ferdinando E. Marcos.

Marcos dijo que por lo menos 175.000 personas quedaron sin hogar y expresó que la reconstrucción de la zona afectada costará al gobierno 134 millones de dólares por lo menos.

"Llevará un mes aproximadamente la evaluación de los daños", expresó Marcos en conferencia de prensa. Dijo que el Gobierno lanzará un programa quinquenal de rehabilitación en Mindanao que retrasaría el desarrollo en el resto del país.

"Las zonas no afectadas tendrán que esperar porque tendremos que construir primero carreteras, puentes y otras obras de infraestructura en las provincias más afectadas de Mindanao.

"El sector público solamente necesitará mil millones de pesos (134 millones de dólares). Pediré a la industria privada que invierta dinero para ayudar en la reconstrucción de Mindanao y crear oportunidades de empleo".

Marcos ha rechazado ofertas de socorro de los Estados Unidos, Gran Bretaña, China, Australia y otros países. Dijo ayer que Filipinas podría hacerse cargo por sí misma de las tareas de reconstrucción.

El terremoto del martes registró una intensidad de 7,8 en la escala Richter, uno de los mayores de varios sismos ocurridos en el mundo este año. Su epicentro fue localizado en el Mar de Celebes, al Sur del Golfo de Moro y a unas 750 millas del Sur de Manila.

El sismo causó marejadas de seis metros de alto que penetraron más de 400 metros tierra adentro en Mindanao, 800 kilómetros al Sur de la capital, y causó destrozos en aldeas y poblaciones con un saldo de millares de muertos.

Hombres ranas de Filipinas registraron el Golfo de Moro durante el fin de semana para rescatar cadáveres de las aguas.

Opina ministro argentino

"No habrá democracia real si no hay partidos auténticamente democráticos"

BUENOS AIRES, 22 (AP).- El Ministro del Interior, General Albano Harguindeguy, declaró anoche que "no podrá haber democracia real si previamente no hay partidos políticos auténticamente democráticos".

En declaraciones formuladas en Salta a 1,600 kilómetros al Norte, el ministro expresó también que el gobierno militar condena "toda forma de extremismo". Aludió así a la ola de violencia política de la semana pasada.

"Quienes aspiran a cargos políticos deben ser los más capaces y no quienes aporten votos. La transferencia gubernamental (de las Fuerzas Armadas a los civiles) se hará cuando haya organizaciones capaces de gobernar", dijo a los periodistas el Ministro del Interior.

Todos los partidos políticos fueron "congelados" por el gobierno militar, horas después del incruento golpe de estado del 24 de marzo. El Presidente General Jorge R. Videla dictó también legislación que castiga a las personas que desarrollen actividades políticas - partidarias.

Pero tanto Videla como otros voceros de su gobierno han reiterado que el objetivo de las Fuerzas Armadas es consolidar una "democracia representativa" aunque en un plazo no precisado.

ACTOR.- Nueva York, 22 (AP).- El actor Richard Burton y su nueva esposa, aparecen con Kate, de 18 años, hijas de Burton en un restaurante de Nueva York. La pareja se casó el sábado en Virginia. (Radiofoto AP).

"OH LINDA LA PAZ"

H. Municipalidad de La Paz

CONVOCATORIA A PROPUESTAS

Se comunica a las Empresas Constructoras el precio Oficial de las siguientes obras:

ARQUITECTURA.-

Nº 113/76 Polifuncional de Achachicala
Precio Oficial $b. 1.027.987.60

Nº 114/76 Polifuncional Chirinos (Miraflores)
Precio Oficial $b. 1.373.885.50.-

Nº 115/76 Polifuncional de Villa Victoria
Precio Oficial $b. 1.896.274.70

Nº 117/76 Parque Alto Obrajes
Precio Oficial $b. 1.120.155.50.

Nº 119/76 Parque Infantil CONAVI (TEMBLADERANI)
Precio Oficial $b. 294.301.50.

Nº 121/76 Mercado Achachicala
Precio Oficial $b. 4.589.475.00

Nº 122/76 Librería Municipal
Precio Oficial $b. 94.956.30.

PAVIMENTACION.-

Nº 104/76 Zona San Antonio Sud
Avenida Regimiento Castrillo
Precio Oficial $b. 2.291.188.70

Nº 105/76 Zona Obrajes
Varias calles, Construcción de Aceras y Cordones de Hormigón.
Precio Oficial $b. 2.437.038.80.

Nº 108/76 Zona Achachicala
Calle San Antonio de la Calancha
Precio Oficial $b. 528.323.90.

ALCANTARILLADO.-

Nº 123/76 Zona Achachicala
Avenida Ramos Gavilan, Alcantarillado Pluvial y Sanitario.
Precio Oficial $b. 1.132.163.90

Nº 124/76 Zonas Munaypata
Varias calles, alcantarillado Pluvial y sanitario.
Precio Oficial $b. 856.942.10.

Nº 125/76 Zona Miraflores
Calles Casimiro Corrales y Pinilla, Alcantarillado Pluvial y Sanitario
Precio Oficial $b. 855.497.50.

Nº 127/76 Zona Alto Obrajes
Varias calles Alcantarillado Pluvial y Sanitario.
Precio Oficial $b. 286.634.30.

Nº 128/76 Zona Villa San Antonio
Calle Mendoza, alcantarillado Pluvial y Sanitario.
Precio Oficial $b. 153.658.90.

Nº 129/76 Zona El Tejar
Varias calles: Alcantarillado Pluvial y Sanitario.
Precio Oficial $b. 1.326.114.90.

ELECTRIFICACION.-

Nº 136/76 Zona Norte
Rio Humahuaca, Muros, Vertederos Pluvial y Rapidas
Precio ficial $b. 364.226.30.

Nº 137/76 Zona Tembladerani
Rio Sehuencani
Precio Oficial $b. 1.018.506.20.

La Paz, 20 de agosto de 1976.

Nutrinal ES MUCHA COSA EN ALIMENTOS BALANCEADOS

AHORA CON EL NUEVO SISTEMA PELLET

LA PAZ: TEL. 25696
COCHABAMBA: TEL. 21389
SANTA CRUZ: TEL. 28872

Nutrinal SRL
DINAMICA EN CALIDAD

Publicentro

Secretaria Ejecutiva

Empresa importante requiere los servicios de una secretaria Ejecutiva con práctica mínima de 3 años.

Se dará preferencia si es bilingüe, Castellano Inglés.

Remitir curriculum vitae y copia de certificados de Trabajo.
Avenida Camacho 1421, Casilla 6103

Aviso de Remate

Dra. Lya Sahonero de Vacaflores juez 6°. DE PARTIDO EN LO CIVIL DE LA CAPITAL.

HACE SABER: al público en general, que en el juicio Coactivo seguido por: Caja Nacional de Seguridad Social, contra Mario Meave Angulo, sobre cobro de dinero, se ha dispuesto el remate en subasta pública de 1 inmueble situado en la calle Independencia N°. 183 de esta ciudad.

Sobre la base de su valor de nota de cargo de $b. 270.290. 50/100 habiéndose señalado para este efecto el día 30 de Agosto de 1976 a horas 16 p.m.

Los interesados en dicho remate pueden concurrir el día y hora señalados a la Tribuna de Remates del Palacio de Justicia, previo empoce del 5% en Secretaría.

La Paz, 10 de Agosto de 1976
POR ORDEN DEL SEÑOR JUEZ
Dra. Lya Sahonero de Vacaflores.
JUEZ 6°. DE PARTIDO EN LO CIVIL
LA PAZ BOLIVIA
Isabel Dalenz Cultrera
Secretaria del Juzgado 7°. de Partido en lo Civil. por el 6°.

EVITE LAGRIMAS...

CUIDE LA SAL DE SUS HIJO

Los padres de familia responsables controlan la salud de sus hijos en los Centros Médicos

MINISTERIO DE SALUD - DIVISION MATERNO INFANTIL

MINTEX

BALATA INGLESA DE OPTIMA CALIDAD

Fibra con alambre, en medidas de 1 1/2'' a 6''.

MAYOR SEGURIDAD Y DURACION

Distribuidores para Bolivia: CRESPO, VELASCO Y CIA. S.A.
Av. Mcal. Santa Cruz 1086 - Casilla 66 La Paz

Ministerio de Transportes, Comunicaciones y Aeronáutica Civil
Servicio Nacional de Caminos

CONVOCATORIA A PROPUESTAS Nº. 16/76

Equipo para la construcción del camino La Paz - Puerto Salinas, tramo río Yucumo-Puerto Salinas y ramal San Borja

Fondo de cooperación económica de ultramar del Japón

CONTRATO DE PRESTAMO Nº BV-1

Por orden del Ministro de Transportes, Comunicaciones y Aeronáutica Civil, el Servicio Nacional de Caminos llama a propuestas para la provisión del siguiente equipo de construcción:

ITEM Nº	CANTIDAD	DESCRIPCION
1 al 7	23	Tractores a orugas
8	10	Mototraillas
9	8	Motoniveladoras
10	5	Compactadoras autopropulsadas vibratorias
11	12	Compactadoras autopropulsadas de rodillo neumático
12 y 13	5	Palas cargadoras a ruedas
14	2	Compactadoras vibratorias de arrastre
15	2	Bibroapisonadoras
16	2	Excavadoras
17, 18, 19, 26, 28, 31, 34, 35 y 36	50	Camiones, camionetas y jeeps
20 y 21	18	Bombas de agua
22	2	Mezcladoras de hormigón
23	1	Grúa de Camión
24	2	Trituradoras secundarias
25	1	Grúa de Camión
27	1	Camión Trailer
29	10	Tanques estacionarios de combustible
30		Herramientas
32 y 33	6	Grupos generadores
37 y 38	3	Transreceptores

Este equipo deberá ser provisto de los países elegibles, bajo los términos y condiciones del Convenio suscrito con el Fondo de Cooperación Económica de Ultramar del Japón y el Servicio Nacional de Caminos.

Las especificaciones generales y técnicas y cualquier otra información necesaria, podrá ser requerida en la Gerencia Técnica de Equipos del Servicio Nacional de Caminos, durante las horas hábiles de trabajo.

El costo de cada pliego de especificaciones es de $b. 3.000 que deberán cancelarse en la Sección Caja del S.N.C.

Las propuestas deben ser entregadas en sobre cerrado y lacrado, y con todas las formalidades de Ley, el día lunes 25 de octubre de 1976 a horas 15:00 (Tres en Punto de la Tarde), en Secretaría de la Gerencia Técnica de Equipos del Servicio Nacional de Caminos, Av. 20 de Octubre 1829 (Planta baja).

DIVISION DE RELACIONES PUBLICAS

Banco de Santa Cruz de la Sierra

BSC

Oferta a los Accionistas

Se pone a disposición de los Señores Accionistas la emisión de 113.000 acciones aprobadas en virtud del aumento de capital resuelto por la Junta General de fecha 11 del presente.

Los Señores Accionistas tienen preferencia para suscribir las nuevas acciones, en la proporción de las que ya poseen; en este caso hasta el 62.7% de las mismas. La indicada opción será mantenida hasta el 23 de septiembre próximo. Las acciones no suscritas hasta esa fecha serán colocadas libremente por el Directorio en uso de sus facultades.

El precio de la venta fijado por la Junta es de $bs. 150,24 por acción.

Santa Cruz, Agosto 18 de 1976

El Directorio

PRESENCIA

Director: Huáscar Cajías K.
Co -Director Gerente: Armando Mariaca V.
Jefe de Redacción: Mario Maldonado V.

A cada uno, el lugar que le corresponde

En su último mensaje, el Presidente de la República se ha referido a "un futuro... en el que cada cual trabajando tendrá que ocupar el puesto que corresponda a su capacidad". Si este propósito se cumpliera plenamente, en el porvenir habremos realizado en el campo público una auténtica y constructiva revolución, que el país ha deseado siempre.

El Estado realiza hoy funciones cada vez más numerosas y complejas, que requieren de capacidades especiales. Por eso, necesita una administración eficiente, sobre todo en lo que toca a sus recursos humanos. Esta necesidad es tanto mayor cuanto se considera que, entre nosotros, el Estado tiene directo o indirectamente a su cargo a las mayores empresas bolivianas, a varias que son fundamentales para la buena marcha de nuestra economía. Por eso, una administración pública con personal inadecuado puede no sólo dificultades políticas sino también pérdidas económicos enormes.

Es un hecho que ya no caben improvisaciones en la administración pública; ya no es posible llevar a ella a cualquier sitio porque posea carnet del partido gobernante o puede acogerse al favoritismo. Tampoco es la rutina: tiene que haber constante actualidad para alcanzarla- a las cambiantes necesidades de un mundo cuya evolución es rápida y constante. Por eso, se requiere que todo funcionario tenga una preparación previa y que sus conocimientos sean permanentemente renovados a fin de que la experiencia sea iluminada por los conocimientos técnicos.

La frase presidencial que hemos citado en también la advertencia a los partidos políticos y a los grupos que, por cualquier razón, pretenden llegar al poder. Ya no debe ocurrir que tales facciones se conviertan ante todo en agencias de colocación para sus adictos; no debe ocurrir que el presupuesto público -incluyendo a las entidades autónomas y descentralizadas- se torne en un medio para mantener a personas inútiles y a crear un sinfín de supernumerarios, que pesan sobre todo el verdadero trabajador.

En casos que podrían citarse son muchos y verdaderos atropellos cuando no simples delitos se cometieron contra el Estado. Recordemos todos los tiempos, todavía no muy lejanos, en que el Banco Minero se convirtió en agencia de préstamos personas que nada tenían que hacer con las actividades mineras. Recordemos que el Banco Central, los dirigentes obraron con irresponsabilidad manifiesta, concedía "préstamos de honor", prácticamente a personas que no lo tenían, la prueba de que la mayoría de ellas quedan como deudores malos. Y, para no ir muy lejos, citemos los créditos concedidos por el Banco Agrícola a pseudoagricultores que aprovecharon capitales que después no pudieron ser concedidos en préstamo a los agricultores auténticos, cuyos reclamos han caído en el desierto.

No se trata, como se advierte, sólo de que los fondos no deben ser simples agencias de colocación de cargos públicos; tampoco deben repetir estas deductas inmorales que más de una vez han caído en el terreno de la malversación de fondos públicos -aprovechándolos conscientemente en aquello a que no deben ser destinados-. Es lástima que no se haya exigido la responsabilidad penal a quienes así disponían de los caudales públicos o, por lo menos, una responsabilidad civil.

Se tiene que obrar aplicando simplemente la Constitución Política del Estado en cuanto dispone que los requisitos para llegar a la función pública son la capacidad y la idoneidad. Lo demás supone partir de la mala creencia de que el país pertenece al partido o grupo dominante y de que los nombramientos pueden obedecer por favoritismo político o hasta simplemente al parentesco, aunque fuera lejano.

Creemos que la vigencia de los partidos debe reconocerse lo antes posible. Pero, al mismo tiempo, declaramos que propósitos como el que ha enunciado el Presidente y al que nos referimos, deben ser tenidos muy en cuenta para no retornar a prácticas que son las que han desacreditado a esos partidos y han llevado a que muchos ciudadanos consideren si no justificable por lo menos explicable, la medida que se tomó en noviembre de 1974.

Misión nacional viajó ayer a México a reunión sobre drogas

- Una misión boliviana presidida por el Director Nacional de Control de Sustancias Peligrosas, Cnl. Ovidio Aparicio, viajó ayer a México con el objeto de asistir a un seminario internacional sobre drogas que se realizará entre el 24 y 27 del mes en curso. El Director de Narcóticos fue acompañado por los doctores Nils Noya y Cecilio Oliva, ejecutivos de esa dependencia.

Antes de emprender viaje, el Director de Narcóticos manifestó a la prensa que la reunión en México tiene mucha importancia, porque se analizará el aspecto médico de la drogadicción. Indicó que el tema será expuesto por especialistas en la materia, los mismos que han desarrollado experiencias e investigaciones.

Para Bolivia, esta reunión tiene importancia por la existencia del Instituto de Narcodependencia, entidad dedicada al tratamiento de narcómanos y rehabilitación de los pacientes con tratamientos intensivos.

En México se recogerán experiencias sobre el tratamiento a los narcómanos y además se aprovdcharán las que sobre este particular tienen algunos países sudamericanos.

PEDIDO DE TARIJA

Varias entidades cívico-culturales de Tarija así como sectores de educación han solicitado a las autoridades departamentales su mediación para que en Tarija se establezca la Oficina Regional de Narcóticos.

Justifican su pedido a causa del cambio que se opera en la sociedad tarijeña, fundamentalmente motivado por el crecimiento económico, problemas sociales.

Al reiterar la creación de la Oficina Regional de Narcóticos, los peticionarios sostienen que ella tendría el fin de efectuar un control de tráfico de drogas, presentado por el intenso movimiento poblacional entre las fronteras bolivianas y argentinas, en especial por Yacuiba y, en menor escala, por Bermejo.

Aducen también que Yacuiba es la zona que se presta más al tráfico de drogas, debido principalmente a lo extenso de sus zonas boscosas, donde fácilmente se inmetizan las fábricas y la materia prima para elaborar drogas.

Agregan que la vía férrea Santa Cruz-Yacuiba es uno de los medios empelados por los "correos" de narcotráficantes que pululan entre Cochabamba y Santa Cruz para llevar la vía Argentina la droga que no puede salir vía Bolivia.

Sostienen además que Tarija recibe barbitúricos fabricados en laboratorios sin controles, cuyos precios son demasiado bajos, lo que incentiva su consumo.

LAB aclara sobre retraso de salida de avión a Miami

El Departamento de Relaciones Públicas del Lloyd Aéreo Boliviano informó a la prensa que el pasado viernes no pudo despegar el avión Boeing 727 a Hrs. 19 y 30 debido a que la tripulación a través de instrumentos e informes de técnicos de AASANA, llegó a descubrir que en la pista se presentó un viento cruzado, lo que impedía un despegue normal y seguro.

Se informó que el viento cruzado alcanzaba a 30 grados, en relación a la ubicación de la pista, con una velocidad de 15 nudos.

Por esta razón, la tripulación decidió postergar el despegue del avión, que debía realizar un viaje a Miami, con escalas en Santa Cruz y Panamá.

Ministro colombiano de agricultura fue invitado a Bolivia

El Ministro colombiano de Agricultura ha sido invitado por nuestro Gobierno para visitar Bolivia con el propósito de lograr un entendimiento respectivo a las asignaciones de pesticidas, dentro del Grupo Andino.

Como se sabe, Bolivia, en base al Acuerdo de Complementación N° 6 de la Asociación Latinoamericana de Libre Comercio (ALALC) recibió con exclusividad la producción de pesticidas de grado técnico, al igual que otros países entre ellos Colombia, recibieron otras asignaciones que se cumplen sin dificultad alguna.

Tras la formación del Acuerdo de Cartagena, los países andinos decidieron reconocer la asignación efectuada a Bolivia por el Acuerdo Complementario N° 6 del ALALC.

Con estos antecedentes, nuestro país decidió ejecutar el proyecto de producción de pesticidas de grado técnico, y como primera medida, encomendó a una universidad norteamericana la realización del estudio de factibilidad.

Transcurrieron cerca de diez años desde que Bolivia recibiera esa asignación hasta sentar las bases para la producción llegando á formar la empresa mixta QUIMUILA, con la Argentina, hace más de un año.

Sin embargo, en esta etapa en que Bolivia ha puesto ejecución el proyecto petroquímico, el único conveniente al interés del país - según los técnicos - y al cabo de más de diez años, Colombia pone sus reparos sobre la asignación de pesticidas.

La invitación al Ministro de Agricultura de Colombia obedece al esfuerzo del Gobierno, por lograr un entendimiento rápido sin perjudicar la posición boliviana.

El próximo jueves

Una misión brasileña llegará para negociar compra de gas

Una misión de alto nivel del Gobierno del Brasil llegará el próximo jueves para negociar el acuerdo de compra de gas natural boliviano, según informó el Ing. Miguel Tejada Velasco, Coordinador del Polo de Desarrollo del Sudeste.

La delegación brasileña estará integrada por el Ministro Joaquín Mac Dowell y el Ministro de Industria y Comercio, Ing. Antonio Nogueira, quienes permanecerán en La Paz durante tres días.

Las negociaciones para la venta de gas natural boliviano al Brasil, tienen sus antecedentes en la visita efectuada al país por el Presidente Ernesto Geisel, en mayo de 1974, oportunidad en la que se sentaron las bases de acuerdo de complementación económica.

La parte central de ese acuerdo constituye la venta de gas natural, para cuya materialización se formaron comisiones técnicas.

Las comisiones técnicas boliviano brasileñas se reunieron en Santa Cruz y en Sao Paulo. Uno de los requerimientos del Brasil fue que Bolivia certifique las reservas gasíferas que garanticen un suministro de ese fluido y el monto de las inversiones para el tendido del gasoducto.

POLO DE DESARROLLO

La venta de gas boliviano al Brasil está ligada a la instalación de un complejo industrial básico que permita la creación del Polo de Desarrollo del Sudeste, que incluye, además, la creación de la industria siderúrgica en base a los yacimientos de hierro del Mutún.

El polo estará integrado por fábricas de cemento, plantas de fertilizantes y explosivos, de amoníaco y úrea, cuyas producciones estarán destinadas fundamentalmente al mercado brasileño.

GASODUCTO

Para concretar la operación, Bolivia debe encarar la construcción de un gasoducto desde la ciudad de Santa Cruz hasta la frontera con el Brasil

Este gasoducto, debe, al mismo tiempo, suministrar el gas natural que requerirán las usinas siderúrgicas del Mutún.

Brasil ha propuesto la compra de alrededor 350 millones de pies cúbicos de gas natural por día. 100 millones de pies cúbicos más de lo que se vende actualmente a la Argentina.

Según informaciones procedentes del Brasil, al parecer existen dificultades en lograr el financiamiento para la construcción y tendido del gasoducto hasta el vecino país.

Además de ese financiamiento, nuestro país tiene necesidad de otro para instalar una "batería" de ductos en los campos productores del gas natural ubicados en el departamento de Santa Cruz y una planta para el procesamiento del gas antes de ser "bombeado" hasta el Brasil.

Informe de Harvard

Sector minero soporta más de 20 impuestos fiscales

El Estudio de la Universidad de Harvard ha identificado no menos de 20 impuestos fiscales que afectan al sector industrial minero, además de 30 con destinos especiales.

El informe del Estudio de la Universidad de Harvard que se ha hecho público en las instituciones estatales mineras y que son consignadas en sus publicaciones, comprenden también el análisis y evaluación del régimen fiscal vigente y las recomendaciones para su reforma, aunque éstas se dan a conocer sólo en líneas generales.

ALTOS PRECIOS DE LOS INSUMOS

Se refiere también al descenso del poder adquisitivo del dólar por mineral exportado con relación al dólar de los bienes de consumo y de capital importados.

En 1970, por ejemplo, el valor real del dólar había descendido en un 25 y 30 por ciento, anulando de esta manera, las ganancias por mejores precios y, por otra parte, el alza en los costos de los insumos importados fue superior al 50 por ciento.

El informe señala que el 85 por ciento de los insumos del sector minero, son importados, y en algunos casos el alza de estos productos ha pasado el 160 por ciento.

Enumera los siguientes insumos: carburo de calcio, nitrato de amonio, guías, sacos metaleros, bombas de agua, compresoras, excavadoras mecánicas, carros de minerales y conductos metálicos de aire.

El estudio hace referencia asimismo, a los problemas de infraestructura existentes en el país, afirmando que los altos costos de producción, por razones ajenas a las tecnologías, se deben al tipo de explotación filoniana, al aislamiento y a las grandes distancias entre los yacimientos y los puertos de exportación.

Grupo artístico de Yunguyo visita La Paz

Una delegación artística procedente de localidad de Yunguyo visita La Paz, con la finalidad de cumplir actividades de su género en televisión y radios locales.

La componen 20 personas, incluyendo sus dirigentes y tienen el propósito de grabar en La Paz un disco de larga duración con un repertorio de composiciones seleccionadas, como un homenaje al cincuentenario de Yunguyo.

En la delegación se destaca el trío "Yunguyo", integrado por los hermanos Candia.

El BID promoverá la cooperación técnica entre países miembros

El Banco Interamericano de Desarrollo, otorgó la suma de 100.000 dólares, o su equivalente, con cargo a los ingresos netos del Fondo para Operaciones Especiales, para la promoción y financiamiento parcial de actividades de cooperación técnica entre los países latinoamericanos miembros de la institución.

De acuerdo a la información, esta operación tiene por objeto establecer al Banco como agente canalizador, e intermediario de las solicitudes de cooperación técnica intraregional que puedan ser atendidas por los países que se hayan asociado a este nuevo programa.

Explica que al recibir una solicitud de cooperación técnica de un país miembro, el Banco consultará con el posible país otorgante, informándole sobre las necesidades del solicitante. Una vez obtenida la respuesta favorable -agrega la información y previo acuerdo con el país solicitante, el Banco procederá a negociar las modalidades de la cooperación técnica, incluyendo la identificación de los rubros a ser financiados por los dos países y por el propio Banco, si éste dicidiere contribuir al financiamiento de la operación.

Por otra parte, la información señala que el Banco ya ha firmado cartas en entendimiento con Argentina, Colombia, México, Perú y Venezuela sobre la posibilidad de su cooperación en el programa, igualmente, los cinco países sudamericanos y Panamá, han manifestado su acuerdo e interés en el programa y se está procediendo a la firma de las respectivas cartas.

La participación del Banco en sufragar parte del costo de estas actividades -que no podrá exceder el equivalente de 10.000 dólares en cada gestión y tiene como propósito el facilitar la realización de proyectos específicos de cooperación técnica entre los países miembros de América Latina.

Agrega la información que el BID, desde hace algunas décadas ha venido estructurando en la región, numerosas formas de cooperación multinacional y bilateral que se han concretado en múltiples convenios de ayuda mútua. Todos los países de América Latina poseen, en más de un campo, especialistas y centros técnicos académicos que pueden ser de interés y beneficio para los demás países.

Finalmente, señala que la operación aprobada busca fortalecer la función del Banco como promotor, catalizador y canalizador de nuevos proyectos de cooperación técnica intraregional, utilizando más intensa y eficazmente los recursos institucionales, humanos y físicos disponibles en la región, como también promover la integración.

PAIS PILOTO

Hace aproximadamente cuatro meses, el Banco Interamericano de Desarrollo, designó a Bolivia como el país piloto de la asistencia técnica que otorga la institución a los países latinoamericanos.

La información fue proporcionada por autoridades del Ministerio de Planeamiento y Coordinación, quienes señalaron que para impulsar este proyecto piloto, llegarán el próximo mes al país, varios expertos del BID.

CRECIMIENTO DESORDENADO.- El mercado Rodríguez, en la zona de San Pedro Alto de la ciudad de La Paz, ha salido de los límites originales que la Municipalidad le había asignado. Ha invadido las calles adyacentes en extensión de varias cuadras, con los problemas que ese tipo de crecimiento implica: imposibilidad del tránsito de peatones vecinos de esos lugares, de vehículos motorizados y la acumulación de toneladas de basura y suciedad. Las amas de casa que hacen "mercado" el día sábado, confrontan la dificultad de tomar algún vehículo de servicio público para volver a sus hogares debido a la instalación de puestos de venta a lo largo de las calles contiguas al Mercado Rodríguez. Las compradoras que cuentan con automóvil propio, también sufren un problema similar.

Las dependencias especializadas de la Alcaldía Municipal deberán adoptar medidas conducentes a regularizar las actividades de los mercados de la ciudad cuyo crecimiento desordenado ha rebasado al parecer toda previsión, no es posible que la Municipalidad mantenga indefinidamente el estado de cosas con el riesgo que implica hasta para la salud pública.

Una reunión de expertos de población s organizada por Banco Interamericano

Banco Interamericano de rrollo, anunció la apro- n de una operación de ración técnica por el equi- lar de 25.000 dólares, para ibuir a la realización de la era Reunión Técnica de tamiento de los organismos namentales responsables s políticas de población de rica Latina.

recursos fueron conce- dos con carácter no bolsable, con cargo al Fiduciario de Progreso al, al Centro ericano de Demogra- (CELADE), institución nal latinoamericana, gada de la ejecución de programas de investigación y entrenamiento en materia demográfica.

El Centro Latinoamericano de Demografía, fue creado en 1967 por resolución del Consejo Económico y Social de Las Naciones Unidas, con la finalidad de organizar cursos en las técnicas de análisis demográfico; llevar a cabo estudios sobre problemas de población y utilizando las fuentes de datos existentes, promoviendo la creación de bancos de datos y efectuando nuevas investigaciones, y de asesorar técnicamente en el estudio de los problemas demográficos, a los gobiernos latinoamericanos y a sus organismos especializados.

El objetivo de la operación aprobada por el BID, es analizar y evaluar el estado de las actividades desarrolladas por los países y por los organismos internacionales en el campo de las políticas de población, a la luz de las conclusiones y recomendaciones emanadas de la II Reunión Latinoamericana de Población, e identificar y examinar los principales problemas encontrados por los países para la formación (o reestructuración) de consejos de población u organismos equivalentes y para la operación de los mismos en términos de formulación, ejecución y evaluación en este campo.

Por otra parte, de acuerdo a la información, la operación tiene por objeto identificar los aspectos de investigación, capacitación de personal y asesoría en los que la colaboración técnica de los organismos internacionales se estime prioritaria para los Consejos Nacionales de Población u organismos equivalentes, así como proponer analizar y discutir las soluciones operativas para algunos de los problemas antes señalados.

Egreso en el Instituto S. de Comercio

En el Instituto Comercial Superior de la Nación, el sábado último, se realizó el acto de egreso de la Promoción XXXIII, integrada por numerosos contadores y secretarias comerciales.

El Instituto está dirigido por Armando Palacios . Durante el acto se escucharon los discursos de las autoridades educativas del país, encabezadas por el Director General de Educación, Prof. Julio Loayza Iraola. El agradecimiento estuvo a cargo del alumno Contador, César Casablanca; luego se procedió a la entrega de diplomas y certificados profesionales. En este acto, recibieron su título un total de veinte contadores generales, treinta y seis contadores y treinta y dos secretarias comerciales.

Campesinos de Lurucachi protestan por atropellos

Dirigentes del Comité de Desarrollo de la Provincia Chayanta, Departamento de Potosí y de la organización de Residentes de Colquechaca, en carta enviada al Presidente Banzer, le hacen conocer sus protestas por los abusos y atropellos que sufren los campesinos de la comunidad de Lurucachi por parte de la Corporación Minera de Bolivia.

Afirman que desde hace dos años se encuentran en juicio agrario sobre afectación de tierras, pero que hasta la fecha no se ejecuta la sentencia judicial que emitió el Consejo Nacional de Reforma Agraria.

Agregan que la Corporación Minera de Bolivia no cumple las disposiciones oficiales para que se respete la propiedad de tierras que son cultivadas por los campesinos. Denuncian que el año pasado funcionarios de la Corporación provocan un enfrentamiento entre campesinos, lo que originó un juicio criminal contra los autores.

Los dirigentes del Comité de Desarrollo de la Provincia Chayanta piden al primer mandatario que instruya la dictación de la resolución gubernamental para que la Corporación respete los derechos de los campesinos y también se eviten otros problemas.

Cadetes navales visitaron ENAF y mina San José

Los cadetes de la Escuela Naval Militar, con su Director, Cap. Frag. Tomás Orozco Sarachio, realizaron una visita al complejo metalúrgico de Vinto perteneciente a la Empresa Nacional de Fundiciones y la Empresa Minera de San José.

Estas visitas se efectuaron como parte del plan de capacitación cultural preparado por la jefatura de estudios del Instituto; además tienen como finalidad el de permitir a los cadetes navales un conocimiento general de la expansión industrial en el país.

Tanto en Vinto como en San José, los cadetes navales y sus instructores tuvieron ocasión de cambiar ideas con los ejecutivos de cada Empresa así como con el personal técnico para ampliar sus conocimientos profesionales.

Piden mejor servicio de icros a Alto Seguëncoma

s vecinos de Alto Seguen- solicitan a las autoridades ránsito se exija un mejor y regular servicio de micros, el transporte hacia ese de la ciudad de La Paz.

un comunicado, la Junta cinos de Alto Seguëncoma cia el abandono en que se entra esa urbanización, sin as autoridades municipales Tránsito ni otras entidades en atención a sus más iosas necesidades.

Junta de Vecinos presentó reclamaciones al Consejo nal de Vivienda, cuyas ridades se excusaron iendo que los servicios nos corresponden a la dia Municipal.

la Alcaldía, los habitantes la zona habrían recibido la uesta de que "oficialmente urbanización de Alto encoma, es clandestina". Municipalidad habría dado categoría a ese barrio, que CONAVI ha construido urbanización sin la apro- ón de planos por la Alcal-

comunicado señala que, esas razones, dicha ur- ación no recibe atención r último se quejan del de- ente servicio de micros, el mismo que se realiza en forma caprichosa e irregular, en perjuicio de cientos de familias allí asentadas, cuyas actividades se desenvuelven en el centro de la ciudad.

PRIMER PREMIO.- La Joyería "Select" de Vega y Cía. Ltda., de La Paz, obtuvo el Primer Premio de Orfebrería entre 170 participantes en el concurso organizado por el Ministerio de Industria y Comercio de la República de Malta, haciéndose acreedora, de esa manera, al Trofeo Internacional Phoenicia. El señor Alfredo Vega Aguirre, aparece en la fotografía cuando recibía el trofeo del Presidente de la República de Malta.

Comunidad de Khata contará con servicio de agua potable

La comunidad de Khata, segunda jurisdicción de la Sección Sapahaqui, Provincia Loayza, contará en breve tiempo con servicio de agua potable y de letrinización. Ambas obras se ejecutan con la cooperación de Corpaguas, Saneamiento Ambiental y Cordepaz.

Las autoridades de esta comunidad hicieron conocer su agradecimiento a las principales autoridades departamentales ya que cooperaron con la dotación de materiales, dinero y mano de obra.

Según se informó, el sistema de agua potable cuenta con un tanque de almacenamiento con capacidad de 22,200 litros para la atención de 800 habitantes. Un tanque desarenador y de distribución de 1,500 litros. La red matriz cuenta con una longitud de 1.836 metros y la red de distribución para servicio tiene tres grifos con una longitud total de 1.809 metros.

La instalación de la red troncal y de distribución se ejecuta sobre una topografía completamente accidentada, venciendo una diferencia de nivel de 506.50 metros.

Las autoridades, de la comunidad de Khata, informaron que cursaron invitaciones a las principales autoridades departamentales para que asistan a la inauguración de estas obras.

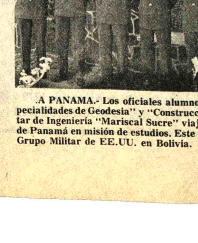

A PANAMA.- Los oficiales alumnos del cuarto año de las especialidades de Geodesia" y "Construcciones" del la Escuela Militar de Ingeniería "Mariscal Sucre" viajan hoy a la Zona del Canal de Panamá en misión de estudios. Este viaje esta auspiciado por el Grupo Militar de EE.UU. en Bolivia.

Autoridades militares del país inician hoy visita a Argentina

El Comandante General del ejercito el Comandante de la Primera División del Ejército y el Jefe del Departamento Administrativo del Estado Mayor General, serán huéspedes durante una semana del Comando del Ejército de la República Argentina.

Los Generales Raúl Alvarez Peñaranda, Saúl Lijerón Jordán y David Zambrana Covarrubias, viajarán hoy a Buenos Aires invitados a objeto de sostener un intercambio de ideas sobre el desarrollo de los ejércitos de ambos paises.

La permanencia de la delegación militar boliviana se prolongará hasta el sábado venidero. Las autoridades militares bolivianas realizarán visitas a instalaciones militares argentinas. A su llegada al aeropuerto de Ezeiza, los visitantes serán recibidos por el Jefe del Estado Mayor, General Roberto E. Viola, el Embajador boliviano en Argentina, Gral. Alberto Guzmán Soriano, y otras autoridades.

INGENIEROS A PANAMA

Los alumnos oficiales del cuarto curso de las especialidades de Geodesia y Construcciones de la Escuela Militar de Ingeniería "Mariscal Sucre" viajarán hoy en misión de estudios a la zona del Canal de Panamá.

El viaje es auspiciado por la Misión Militar Americana en Bolivia. Entre los principales actos se encuentran las visitas a las autoridades del Comando del Ejército Sur de los Estados Unidos; las visitas a las represas de "Gatun" "Batamo" y a las escuelas de cartografía de Fort Clayton y de las Americas de Fort Gulick y a la sección operaciones de la Zona del Canal. Los integrantes de este curso de oficiales ingenieros son: Capitanes: José Erazo y Luis Claros Roca tenientes Atilio Ruiz Diaz y Carlos Muñoz Soto, de la especialidad de Construcciones, tenientes Orlando Vera Colombo, Arturo Valdivia Salamanca y Gerardo Casaza Hurtado, de la especialidad de Geodesia.

FABRICA DE CUEROS

Para el jueves de la presente semana se ha fijado oficialmente la inauguración de la Fábrica Militar de Cueros y derivados a cargo de la Corporación de las Fuerzas Armadas para el Desarrollo Nacional.

El acto de ampliación de instalaciones y su puesta en marcha contará con la presencia del Jefe del Estado, el Ministro de Defensa Nacional el Gerente General de COFADENA y jefes y oficiales de la Primera División del Ejército.

La fábrica militar de cueros y derivados tendrá inicialmente una producción anual de 100 mil pares de calzados, destinados a las necesidades del Ejército del país. La fábrica está ubicada en la Avenida Chacaltaya de esta ciudad.

ACCION CIVICA DE LAS FF.AA.

Acción Cívica de las FF.AA informó que ha dispuesto el viaje de una nueva brigada médico móvil para atender las necesidades de las poblaciones del sur del país. Esta brigada iniciará su recorrido desde la Provincia Cordillera del Departamento de Santa Cruz y seguirá con las localidades de Camiri, Hacienda Salinas, Coripata, Cambaiti, Yati, Puerto Abapó, Naranjas, Ivicuati, Tacuaral, Colorado, Ituyuro, Istaquique, Angasaro y Aymiri. La atención médica a los pobladores de las regiones citadas se prolongará hasta la segunda quincena de septiembre.

Segunda Guerra Mundial

Según historiador, Stalin fue el dirigente más hábil y sanguinario

LONDRES, 22 (AP).- El dictador soviético José Stalin fue el dirigente más hábil de la Segunda Guerra Mundial y uno de los hombres más capaces del siglo XX, dijo hoy el historiador A.J.P. Taylor.

Pero también opinó que Stalin fue "un monstruo , dispuesto a matar millones".

Taylor, autor de obras de éxito como "Los orígenes de la Segunda Guerra Mundial", publicada en 1961, habló con los periodistas británicos acerca de un documental sobre Stalin que preparó para la British Broadcasting Corporation (BBC).

El documental, que será televisado el miércoles por la BBC, es el cuarto de seis programas en los que Taylor evalúa una serie de destacados dirigentes de la Segunda Guerra Mundial con el título "Los señores de la guerra".

Cuando un periodista de la Asociación Británica de Prensa le pidió que clasificara a Stalin entre otros dirigentes de la guerra como Winston Churchill y Franklin D.Roosevelt, Taylor dijo: "Se sentaba junto al oiyeno en el Kremlín y todos tenían que dar sus opiniones. Seguidamente dirigía todos los frentes. Por supuesto que cometió muchos errores al principio, pero era realmente asombroso".

Una parte del relato de Taylor expresa: "Stalin tomó solo todas las grandes decisiones de la guerra y muchas de las pequeñas también. A diferencia de cualquier comandante anterior, dirigió cada frente por sí mismo.

El historiador expresó que fue el empeño personal de Stalin, que murió el 5 de marzo de 1953 a los 73 años, lo que transformó a la Unión Soviética en una potencia mundial.

"Rusia llegó a la cumbre, prácticamente al mismo nivel que los Estados Unidos, a través de su voluntad de hierro", expresó Taylor.

"Estaba dispuesto a pasar por encima de cualquiera, a matar millones, fue una especie de Genghis Khan o Atila, pero fue él, sin duda alguna , quien transformó a Rusia en una potencia mundial y produjo el cambio mayor en el equilibrio de poder del mundo.

"La gente podrá argüir,", expresó el historiador, "que pudo haber sido hecho de otra forma, a través de cierto idealismo comunista, pero el hecho es que él lo hizo".

Preguntado si Stalin pasaría a la historia como un monstruo o como un hombre de enorme capacidad, Taylor replicó que por ambas cosas.

"Es curioso sin embargo que para los extranjeros que le conocieron resultara de un carácter muy simpático, atractivo, modesto, realmente interesado en lo que le hablaban. Al salir de sus entrevistas con decían: "que hombre atractivo"... cosa extraña".

Durante los últimos años se ha venido haciendo en la Unión Soviética una nueva valoración de la personalidad de Stalin.

En la época de Nikita Khrushchev, que fue su sucesor, dejó de considerársele incluso como una persona.

Khrushchev reveló en un congreso del partido en 1956 que Stalin había sido responsable de millones de muertes durante la colectivización forzada de granjas y debido a las depuraciones efectuadas en la década de 1930.

También denunció que Stalin fue responsable en gran medida por el deficiente desempeño de la Unión Soviética a principios de la Segunda Guerra Mundial debido a que había depurado a la oficialidad y no se preparó para enfrentar la invasión alemana en junio de 1941.

Pero últimamente, bajo la jefatura de Leonid I. Brezhnev, Stalin ha sido objeto de una modesta rehabilitación.

Recientes películas y memorias de la guerra han subrayado su jefatura durante la guerra, pero sus "excesos" de la década de 1930 apenas si se mencionan.

Esperan una intensa semana de actividad política en España

MADRID, 22 (AP).- Después de un breve paréntesis veraniego se anticipa que la actual será una intensa semana política con vistas a la reforma constitucional que culminará con un referéndum a fines de año.

Se espera que mañana se reuna la comisión delegada del gobierno para asuntos económicos, y al día siguiente la reunión del Consejo de Ministros que presidirá el Primer Ministro Adolfo Suárez.

También está prevista una reunión de la comisión de competencia legislativa del Parlamento cuyo titular es el presidente de las cortes, Torcuato Fernández Miranda.

Según fuentes políticas, en ambas reuniones se estudiarán los diferentes puntos de la reforma constitucional.

Suárez mantuvo la semana pasada una serie de entrevistas con distintos colaboradores de su gabinete, pero la que llamó más la atención fue una con Fernández-Miranda.

De acuerdo con fuentes informadas trataron durante las cuatro horas que duró la entrevista la estrategia que seguirá el gobierno en el planteamiento de la reforma constitucional, y otros temas de interés político.

También se destaca la entrevista mantenida por el Ministro de Relaciones Sindicales, Enrique de la Mata Gorostiaga, con dirigentes de la Unión General de Trabajadores (UGT). Con esta entrevista se abrió el diálogo entre los sindicatos ilegales y la administración.

Se dice que en la entrevista se dice, se analizaron los problemas que en la actualidad plantea el sindicalismo español, como la libertad y amnistía sindical, así como la revisión de la ley de huelga.

Las fuentes añadieron que en los próximos días el Ministro de Sindicatos seguirá sus diálogos con dirigentes de otros sindicatos ilegales como la Confederación Nacional de Trabajadores (CNT), las comisiones obreras.

Nota importante también en la semana que finalizó fue el viaje a Bonn del Ministro de Asuntos Exteriores español, Marcelino Oreja Aguirre, quien se entrevistó con su colega alemán Hans Gewscher. Se tiene entendido que el tema principal de la conversación fue el posible apoyo alemán para la entrada de España en la Comunidad Económica Europea (CEE) y en la Organización del Tratado del Atlántico Norte (OTAN), además de otros temas de política exterior que afectan a ambos países.El ministro español regresará mañana a Madrid después de visitar también Berna.

La amnistía concedida recientemente por el Rey Juan Carlos sigue aplicándose a ritmo lento. Hasta el momento son 184 los presos políticos excarcelados de los cerca de 400 que se espera sean beneficiados por el perdón.

La amnistía alcanza también a los exiliados políticos que continúan regresando a su patria después de muchos años de ausencia.

PRESENCIA

FANATISMO.- Londres, 22 (AP).- Una demostración masiva de admiración por el conjunto musical de los Rolling Stones, tuvo lugar en esta ciudad, cuando 250.000 aficionados colmaron las instalaciones de un escenario al aire libre. (Radiofoto AP).

En Montevideo se comenta sobre el bajo nivel de la popularidad de los militares

MONTEVIDEO, 22 (AP).- La popularidad de los militares está en el nivel más bajo de los últimos tres años, según estiman observadores y fuentes periodísticas locales.

A jugar por velados comentarios que se oyen en las calles, mercados y comercios, la gente los considera "el gobierno real", y suele responsabilizarlos de casi todo cuanto ocurre en el país.

Las dificultades económicas generalizadas, la pérdida de valor del salario real —que merma un ocho por ciento en el primer semestre— y la escasez de trabajo, provocan sordas protestas de la población.

En estos días los montevideanos quedaron virtualmente sin su principal y tradicional alimento, la carne, y las amas de casa se quejan, aduciendo que no hay sustitutos adecuados y a un precio accesible.

Muchas veces en el pasado el Gobierno debió implantar vedas de consumo, prematuramente anunciadas, lo que siempre suscitó resentimientos. Pero esta vez todo ocurrió súbitamente y a pocas semanas de una fuerte alza de casi todos los precios.

Representantes oficiales ante Banco de Estado

El Gobierno designó nuevos representantes ante el Directorio del Banco del Estado, habiendo aprobado el Gabinete, en su última reunión, los nombres del Ing. Alberto Valdez Loma, Subsecretario de Coordinación Interministerial, representante del Ministerio de Planeamiento y Coordinación, y del Lic. Rolando Pereyra Méndez, Subsecretario de Industria, representante del Ministerio de Industria y Comercio.

La nominación de ambos funcionarios se basa en el Decreto 13081, de 21 de noviembre de 1975, que determina la inclusión de representantes

Venta de Repuestos para Vehículos Volkswagen

Recibimos amortiguadores de suspensión y dirección para diferentes modelos. V.W. sachana modelo 1302 Origen aleman- Larga duración "AUTO VOLKS REPUESTOS" Av. 6 de Agosto N°. 2621 Esquina Pinilla Tel. 41986 La Paz.

Banco Minero de Bolivia

SEGUNDA CONVOCATORIA A PROPUESTAS

.De acuerdo a resolución de Directorio adoptada en sesión N°. 4 de fecha 23 de abril del año en curso, se convoca a los propietarios de terrenos urbanos de la ciudad de Villazón, para que propongan en venta al Banco Minero de Bolivia un lote de terreno apropiado para la construcción de bodega de minerales, que tenga una extensión superficial de 6.000 metros cuadrados y que se encuentre próximo a la estación de ferrocarril.

Las propuestas deben ser presentadas máximo hasta horas 18 p.m. del día 25 de agosto del presente año, en las oficinas del Banco Minero en las ciudades de Villazón y Tupiza o en la Asesoría Legal General de la misma institución en esta ciudad calle "Colón" esquina "Comercio".

La Paz, 13 de agosto de 1976

H. Municipalidad de La Paz

CONVOCATORIA A PROPUESTAS

Por solicitud de algunas Empresas Constructoras, se posterga hasta el 1º de Septiembre del presente, el plazo para presentar propuestas de las siguientes obras:

CANALIZACION

N° 134/76 Zona San Antonio
Puente Boveda, Río Retanani

N° 135/76 Zona La Florida
Río Huañajahuira

ALCANTARILLADO.-

N° 126/76 Zona Agua de la Vida
Varias calles: Alcantarillado Pluvial y Sanitario.

ARQUITECTURA.-

N° 116/76 Polifuncional Villa San Antonio
N° 118/76 Parque Agua de la Vida.

PAVIMENTACION.-

N° 106/76 Zona Irpavi
Varias calles: Construcción de aceras y Cordones de Hormigón.

N° 109/76 Zona Villa San Juan
Av. Tejada Sorzano.

La Paz, 20 de Agosto de 1976.

SILVANA

El reloj suizo de confianza

Distribuidores para Bolivia:
LA PRECISION
Casilla 569 - Cochabamba

Banco Central de Bolivia

Monedas Metálicas de $b. 5.--

El Banco Central de Bolivia comunica al público en general que, para facilitar las transacciones y considerando su fácil manejo y duración, pondrá en circulación desde el lunes 23 del presente mes, monedas metálicas de curso legal de cinco pesos bolivianos ($b. 5.--)

Por tanto, los billetes de $b. 5.-- en actual uso y las monedas metálicas anunciadas, circularán en forma simultánea,

La Paz, agosto de 1976

RELACIONES PUBLICAS

Universidad Boliviana

Universidad Mayor de San Andres

Departamento de Gestiones, Registros e Inscripciones

Inscripciones Segundo Semestre 1976

Se comunica a los señores estudiantes de la Universidad Mayor de San Andrés, que para la ratificación de sus inscripciones para el segundo Semestre del presente año, que se inicia el 13 de septiembre próximo, deben apersonarse a sus respectivas Carreras, de acuerdo al siguiente rol alfabético: (portando la matricula 1/76 además del formulario de ratificación que debe adquirirlo en Caja)

A- B - Lunes 23 de Agosto
A-CH-D - Martes 24 de Agosto
E- F - Miércoles 25 de Agosto
G-H-I - Jueves 26 de Agosto
J-K-L-LL - Viernes 27 de Agosto
M-N-S - Lunes 30 de Agosto
O-P-Q - Martes 31 de Agosto
R-S - Miércoles 1º. de Septiembre
T-U-V - Jueves 2 de Septiembre
W-X-Y-Z - Viernes 3 de Septiembre

La Paz, 19 de agosto de 1976

Víctor Endara Peña
JEFE DEPTO. GESTIONES REGISTROS E INSCRIP.

Vº Bº.

Dr. Victor Hugo Guerra
SECRETARIO GENERAL DE LA UBMSA

GOODYEAR

MAS SEGURAS MENOS CARAS

850 $b

ALL SERVICE 700 X 15

COBANA

AV. ARCE ESQ. ROSENDO GUTIERREZ
SUCURSALES EN: COCHABAMBA-SANTA CRUZ-ORURO-SUCRE-POTOSI TARIJA

Yacimientos Petrolíferos Fiscales Bolivianos

Provisión de Materiales

.Se invita a las firmas interesadas en la provisión de materiales apersonarse a nuestra División de adquisiciones 4to. piso edificio central calle Bueno Nº 185 a retirar los pliegos de especificaciones a nuestros pedidos detallados a continuación los días 24, 25 y 26 de Agosto de 1976

PARA IMPORTACION

CAM- 7021-76 PRISMATICOS
CAM- 7153-76 MANGUERAS Y CONECTORES
CAM- 7161-76 REPUESTOS B S B
CAM- 7167-76 PARTES DEL ENFRIADOR
CAM- 7168-76 FILTRO VERTICAL
CAM- 7101-76 PARTES BOMBAS DE CLICOL
CAM- 7170-76 GATOS HIDRAULICOS
CAM- 7173-76 GRASA PARA VALVULAS
CAM- 7186-76 PARTES PANEL PRINCIPAL CONTROL Y GLICOL
CAM- 7091-76 REPUESTOS PARA FILTROS DE GLICOL
CAM- 7089-76 PARTES REEMPLAZABLES DE LLAVES "BJ"
CAM- 7090-76 MORDAZAS VARCO
CAM- 7187-76 PARTES PARA PANEL CONTROL Y ALARMA
CAM- 7190-76 PINTURA FLOURESCENTE
CAM- 7191-76 PINTURA PROTECTORA DE METAL
CAM- 7193-76 TECLE Y ROLDANAS
CAM- 7195-76 TRIETILEN GLICOL
CAM- 7097-76 REPUESTOS PARA EQUIPO A- 1.100

CAM- 7222-76 CONEXCINES SOLDADAS
CAM- 7218-76 BRINDAS PARA SOLDAR Y ACCESORIOS
CAM- 77213-76 VALVULA AGUJA
CAM- 7209-76 DISPOSITIVOS DE PRESION
CAM- 7201-76 LLAVES BJ TIPO "B"
GCM- 143-76 PRISIONEROS CON TUERCAS PARA COMPRA LOCAL
GCM- 35-76 CARPAS

La Paz, 20 de Agosto de 1976
DIVISION DE ADQUISICIONES

Universidad Mayor de San Andrés

POLITECNICO SUPERIOR

CONVOCATORIA DE CONCURSO DE MERITOS

Y EXAMENES DE COMPETENCIA

Por instrucciones de las autoridades superiores de la U.M.S.A. y cumpliendo con los reglamentos vigentes, se convoca a CONCURSO DE MERITOS Y EXAMENES DE COMPETENCIA, para la provisión de las siguientes Cátedras:

1.-	QMC-99 Introducción a la Química	24 Hrs/mes.
2.-	QMC-101 Laboratorio de Química General	12 Hrs/mes.
3.-	QMC-211 Laboratorio de Química Analítica Especial	12 Hrs/mes.
4.-	QMC-203 Laboratorio de Química Analítica Cuantitativa	12 Hrs/ mes.
5.-	QMC-202 Química Analítica Cuantitativa	12 Hrs/ mes.
6.-	QMC-217 Laboratorio de Química Analítica Aplicada	12 Hrs/ mes.
7.-	QMC-106 Química Analítica Cualitativa	12 Hrs/ mes.
8.-	QMC-207 Laboratorio de Física Química	12 Hrs/ mes.
9.-	QMC-107 Laboratorio de Química Analítica Cualitativa	12 Hrs/ mes.
10.-	QMC-105 Laboratorio de Química Inorgánica I	12 Hrs/ mes.
11.-	QMC-104 Química Inorgánica I	12 Hrs/ mes.
12.-	QMC-100 Química General	24 Hrs/ mes.
13.-	FIS-99 Introducción a la Física	24 Hrs/ mes.
14.-	FIS-100 Física Básica I	24 Hrs/ mes.
15.-	FIS-101 Laboratorio de Física Básica I	12 Hrs/ mes.
16.-	FIS-102 Física Básica II	24 Hrs/ mes.
17.-	FIS-103 Laboratorio de Física Básica II	12 Hrs/ mes.
18.-	MAT-99 Introducción a las Matemáticas	24 Hrs/ mes.
19.-	MAT-100 Algebra	24 Hrs/ mes.
20.-	MAT-101 Cálculo I	24 Hrs/ mes.
21.-	MAT-102 Cálculo II	24 Hrs/ mes.
22.-	MAT-107 Trigonometría Esférica	16 Hras/ mes.
23.-	CIP-106 Teoría de Errores	8 Hras/ mes.
24.-	GEG - 106 Geografía de Bolivia	16 Hras/ mes.
25.-	GLG-301 Fotointerpretación	24 Hras/ mes.
26.-	CIP-108 Sistemas Electrónicos de Mensura	24 Hras/ mes.

Los interesados deberán presentar sus expedientes en la Secretaría del Politécnico Superior, Avda Villazón, planta baja del Edificio antiguo, hasta horas 18.30 p.m. del día 31 de agosto del año en curso.

Los que resultaren ganadores del concurso y de méritos y exámenes de competencia, deberán someterse a los horarios señalados por el mencionado Politécnico Superior.

La Paz, 20 de agosto de 1976

Ing. Enrique Alurralde Mendoza,
DIRECTOR

INSTITUTO POLITECNICO
UMSA
DIRECCION
La Paz-Bolivia.

Guía Profesional

CAMBIO DE HORARIO

Dr. OSCAR ISMAEL
Ginecólogo Obstetra

Especializado en Jordania e Inda. Atenderá desde la ha de 9 a 11 a.m. Consultorio Hospital Metodista Telef. 83510.

DR. JAIME C. TERAN T.
GINECOLOGIA Y OBSTRICIA

Especialización en los Estados Unidos de Norte América. Miembro de la Asociación de Ginecología y Obstetricia de Norte América. Laparoscopia Esterización por conocimiento.
Consultorio Avenida Mariscal Cruz 1966.- 2do. piso, teléfono 41220. De horas 9 a.m. - 12:30. Domicilio teléfono 43558.

DR. EDDY VILLALBA CARO
GINECOOBSTETRA

Prenatal.- Partos. Complicaciones.- Flujos.- Hemorragias.- Planificación familiar.- Irregularidades menstruales.- Transtornos sexuales matrimoniales.-

CONSULTORIO.- Sagárnaga 288.- (Altos Sur. Banco Boliviano - Americano).
MAÑANAS 9.- 12.
TARDES.- 14 - 20.

Dra. RUTH MALDONADO BALLON
GINECOLOGIA
OBSTETRICIA

Prenatal, Partos, Esterilización. Planificación familiar. Flujos vaginales, anormales, hemorragias.- Cirugía estética.
Tumores mamarios. Prevención del Cáncer uterino.
CONSULTORIO: Mariscal Santa Cruz 1322 - TARDES 13.30 a 20.
Para reservar hora: Teléfono.

Médicos

DR. ALBERTO MARIACA V.
MEDICO CIRUJANO

Medicina interna. Esp. Gastroenterología. Estómago, intestinos, apéndices, hígado, vesícula billar, páncreas, etc. Trastornos de la nutrición.
Consultorio Plaza Venezuela 3er. piso (Edificio Sobima) Altos O.K. de horas 14 a 17 y de 19 a 20.30.
Teléfonos: Consultorio 65178. Domicilio 23832.

DR. MARIO MENDEZ ELIAS

Especializado Neurología y Neurocirugía Europa.
Enfermedades, cirugía del cerebro, médula, nervios, traumatismo, craneocerebral, vertebral-Epilepsia, Neuralgias, dolor por radiofrecuencia.
Edificio Venezuela, Capitán Ravelo 2070 primer piso, horas 16 a 17, teléfono 82909 - 58075.

DR. ALFREDO RAMIREZ TORRICO
CIRUJANO UROLOGO

Estudios especialización Universidad de Chile.
Cirugía y enfermedades de riñones, vejiga, próstata, genitales, infertilidad, venéreas, etc.
Avenida Camacho 1377 Teléfonos 57219 - 64017.
Consultas: Horas 14-19; sábados 10-12.

DR. HARRY TRIGOSSO TAPIA
NEUROLOGIA
ELECTROENCEFALOGRAFIA

España,Brasil,Italia

Enfermedades del Sistema Nervioso, Epilepsias, Cefaleas, Parkinson, Vasculocerebrales, Alteraciones del Lenguaje, Enuresis, Neuromusculares.
Ecuador 2052 Teléfonos 41109 - 82802.Favor reservar hora.

DR. ERLAND PACHECO PEÑA
Internista-Endocrinólogo

Bocio, obesidad, infertilidad, diabetes, trastornos del crecimiento, menopausia y climaterio. Medicina Interna.
Consultorio Av. Arce 2390 Teléfono 20987 Domicilio 41596 Horas 17 a 19.30

DR. GUILLERMO SUAREZ TEJADA
UROLOGO

Cirugía y enfermedades de riñones, vejiga, próstata, genitales, venéreas, etc., trastornos uro-genitales de la infancia.
Consultorio Mercado 996 Esq. Yanacocha 4º. Piso. Horas 18 a 20 p.m.

DR. FABIO PRADO BARRIENTOS
ENFERMEDADES DE PIEL
Hospital de Buenos Aires.- San Pablo.- Santiago de Chile.
Eczemas - Alergias. Tiñas, Acné. Consultorio Edificio Castilla 2do. piso, oficina 201 (Loayza 250) Teléfono 56641, 16.30 adelante.

Abogados

DR. MARTIN CASTRO MEDRANO
ABOGADO

Asuntos civiles, administrativos, sociales, contratos en general, divorcios.
Acepta poderes del interior y exterior de la República.
Bufete Yanacocha 301. cuarto piso, oficina 8.Teléfono: 62657 - Casilla 970.

ARTURO VILLANUEVA RODRIGUEZ
ABOGADO

Atención personal en juicios civiles, penales, sociales.
Consulta Gratuita, Yanacocha 301, teléfono 42934, casilla 2546.

Diplomáticos de EE.UU. reanudaron contactos con cristianos libaneses

BEIRUT, 22 (AP).- Dos diplomáticos norteamericanos reanudaron hoy contactos personales con el lado cristiano en la guerra civil de El Líbano por primera vez en cerca de tres meses. Robert Houghton y Ivid Mack conferenciaron con el Presidente electo Elías Sarkis y concertaron una entrevista para mañana con el Presidente Suleiman Franjieh, anunciaron los funcionarios cristianos.

Houghton y Mack llaron ayer en barco a Jounieh, capital no oficial del enclave cristiano, desde la isla de Chipre en el Mediterráneo, a fin de cumplir lo que el Departamento de Estado calificó de misión temporal.

Los diplomáticos eablecieron su sede en un hotel junto al mar de las afueras de Jouieh, 19 kilómetros al norte de la línea del frente que divide a Beirut y a El Líbano en dos bastiones musulmán y cristiano.

El último contacto regular de alto nivel con Franjieh y sus aliados cristianos tuvo lgar a principios de año a cargo del enviado especial en Beirut el Presidente Gerald Ford, L. Dean Brown.

.VOLCAN.- Guadalupe, 22 (AP).- Surge el humo de las fisuras del volcan Soufrière en la isla de Base-Terre en Guadalupe. Los habitantes de varias aldeas en la zona de peligro han sido evacuados (Radiofoto AP).

En la Argentina

Aniversario de guerrilleros izquierdistas motivó inquietud en fuerzas de seguridad

BUENOS AIRES, 22 (AP).- Las fuerzas de seguridad estaban hoy alertas en todo el país con motivo del cuarto aniversario de una fecha considerada por la guerrilla ultraizquierdista como su principal efemérides.

El aniversario coincide con un agravamiento sin precedente de la ola de violencia que agobia a la Argentina.

El jueves guerrilleros de extrema izquierda asesinaron al General retirado Carlos O. Actis, Presidente del Comité Organizador del Torneo Mundial de Fútbol de 1978. El viernes, y en contundente represalia, bandas de extrema derecha mataron a por lo menos 47 presuntos guerrilleros en dos lugares próximos a Buenos Aires. El sábado estallaron una docena de bombas en distintos puntos de la ciudad, aparentemente colocados por guerrilleros. En un suburbio al sur de esta capital, fuerzas de seguridad se tirotearon con terroristas que iban en dos omnibus y que habían intentado copar un puesto policial.

El 22 de agosto de 1972 dieciseis jefes guerrilleros encarcelados en la base naval de Trelew, a 1,200 kilómetros al Sur de Buenos Aires, murieron acribillados por infantes de marina que los custodiaban. El gobierno dijo entonces que habían intentado huir.

Otros tres guerrilleros sobrevivieron con graves heridas cuando se recuperaron, denunciaron que fueron virtualmente "fusilados" sin que mediara intento alguno de fuga.

El episodio nunca llegó a ser investigado. Desde entonces, todos los años la extrema izquierda recuerda a los "mártires de Trelew", a quienes jura vengar. Este año, sin embargo, el aniversario sorprende a los grupos guerrilleros en situación muy precaria, duramente golpeados por fuerzas de seguridad.

El Ministro del Interior, General Albano Harguindeguy, dijo ayer en Salta al Norte del país, que ha sido prácticamente "desbaratada" lo que fue otrora principal organización terrorista, el "Ejército Revolucionario del Pueblo" (ERP), de extracción trotzkista. El máximo jefe del ERP, Mario Roberto Santucho, y por lo menos cuatro de sus principales lugartenientes murieron el 19 de julio al ser sorprendidos por el ejército en un escondite próximo a esta capital. Desde antes y con posterioridad a esa fecha, decenas de miembros del ERP fueron muertos o capturados en todo el país, al tiempo que se descubrian escondites, arsenales, centrales de comunicaciones y otros componentes de su aparato clandestino.

Los británicos esperan las lluvias con gran ansiedad

LONDRES, 22 (AP).- Ingleses, rezando para que llueva? En un país donde la principal distinción entre verano e invierno es que en aquella estación llueve menos, semejante oración parece tan descabellada como la visión de un francés que volcase su mejor botella de champaña en la alcantarilla.

Pero el clero de la catedral de Exeter, en una región muy afectada por la sequía, ha sacado a relucir una oración del siglo XVII en que se implora al Señor que haga llover y que fue usada por última vez hace tres siglos, dice: "Envía, te suplicamos, en esta nuestra necesidad, lluvia y aguaceros moderados, de manera que podamos recibir los frutos de la tierra para nuestro consuelo".

El que hayan acudido a esta casi desconocida solicitud de intervención divina demuestra cuan seriamente están tomando los británicos la peor sequía que hayan sufrido en 250 años.

Esta, consecuencia de tres inviernos secos consecutivos y de un verano excepcionalmente árido, alcanza proporciones de crisis.

Las represas y las fuentes subterráneas se están agotando a gran velocidad. Las cosechas están arruinadas. La ya maltrecha industria nacional encara transtornos graves y las restricciones al uso del agua se hacen cada día más severas.

El "Sunday Telegraph" informó que el gobierno laborista del Primer Ministro James Callaghan estudia la posibilidad de declarar un estado de emergencia. Pero las autoridades no quisieron confirmar esto.

Callaghan ha convocado para el martes una reunión de gabinete en que se discutirá el problema del agua. Las críticas al manejo gubernamental de la crisis son cada vez mayores y se sostiene en ellas principalmente que el gobierno ha actuado con tardanza.

Se sospecha por otra parte que la situación es peor de lo que el gobierno y las diez autoridades fluviales regionales reconocen.

"Es seguro que se racionará el agua si no hay aguaceros fuertes en los próximos dos meses", dijo un vocero del departamento ecológico.

Pero el centro meteorológico tiene por ahora pocas esperanzas de que ocurra el necesario diluvio que llenaría los embalses, algunos de los cuales son ahora poco más que charcos fangosos.

Gran Bretaña gasta habitualmente unos 22.000 millones de litros de agua diarios. Las limitaciones voluntarias han reducido esto en alrededor de la quinta parte pero las autoridades dicen que es esencial una reducción del 50 por ciento para conservar las reservas disponibles y evitar un desastre industrial.

El racionamiento ha sido impuesto hasta ahora sólo en las islas del canal. Pero en Gales del Sur, la zona más afectada, un millón de personas recibirá suministros de agua sólo siete horas diarias, a partir del lunes.

Se cree que en las próximas semanas, se pondrán en vigor en Londres y otros sectores prohibiciones al consumo doméstico no esencial.

Los cigarrillos L&M son fabricados bajo licencia y directa supervisión de Liggett and Myers Tobacco Company con IDENTICA MEZCLA DE LOS MEJORES TABACOS utilizados en EE.UU.

UNICOS EN BOLIVIA que se fabrican con tabacos 100% importados de EE.UU.

L&M
Marca su nivel

Cía. Boliviana de Publicidad

Aviso de Remate

- El Dr. Jaime Catacora Linares, Juez 3°.- de Partido en lo Civil de la Capital, etc.

Hace saber al público en general, que por providencia dictada por el Juzgado en 14 del presente mes y año, dentro del juicio coactivo seguido por el Banco Minero de Bolivia contra Félix Mamani G. y Regina Q. de Mamani, ha señalado el día 16 de septiembre próximo de 1976, para el remate en subasta pública de la concesión minera "Soltérito" de 100 pertenencias con vetas de estaño, wolfram y otros minerales y una casa sita en la Av. Juan C. de Calderón esq. Murillo, de la jurisdicción de Quime. Prov. Inquisivi de este Departamento, sobre la base total de $b. 56.451,68.

Los mencionados bienes ha sido dados en garantía hipotecaria de la obligación demandada.

Los interesados, pueden ocurrir el día y hora señalado a la Tribuna de Remates del Palacio de Justicia, previo empoce en Secretaría del 5% sobre la base de remate.

La Paz, 21 de agosto de 197

(Fdo) Alberto Villegas Ferrufino.- Secretario de Juzgado 3ro. de Partido en Civil.

H. Municipalidad de La Paz

Convocatoria a propuestas

SEGUNDO LLAMAMIENTO

Por Orden del señor Alcalde Municipal y en cumplimiento del Decreto Supremo Nº 10120 de 2 de febrero de 1972, se convoca a las Empresas Constructoras a presentar sus propuestas de ejecución de las siguientes obras de pavimentación:

Nº 87/76 ZONA:Tembladerani
Calles:Angel Dávalos, Jorge de la Reza, Gustavo Moller, Ascensio Padilla, Simón Roncal, Adolfo Gonzales.
PRECIO OFICIAL: $b. 955.435.26.

Nº 88/76 ZONA:AGUA DE LA VIDA
CALLES: SUCRE Y ADYACENTES
PRECIO OFICIAL: $b. 2.912. 832.93.

Nº 89/76 ZONA : UNIVERSIDAD
CALLES GOITIA: FERNANDO GUACHALLA, MONTEVIDEO
PRECIO OFICIAL $b. 1.181.335,26.

Nº 90/76 ZONA:EL TEJAR
CALLES: RAYMUNDO GONZALES, REYES CARDONA, SANTOS PRADO, PICADA CHACO, MANUEL BUSTILLOS, 26 DE MAYO.
PRECIO OFICIAL $b. 1.508.502.55.

Nº 91/76 ZONA: VILLA FATIMA (BARRIO PETROLERO) CALLES: 12 - 13 - 14 - 15 - 16, AV. MUNICIPAL, MARIANO CALVO
PRECIO OFICIAL: $b. 593.326.74.

Nº 92/76 ZONA OBRAJES
CALLE "5" (CINCO)
PRECIO OFICIAL $b. 232.121.50.

Nº 93/76 ZONA: OBISPO INDABURO
CALLE: OTTO RICHTER
PRECIO OFICIAL $b. 166.061.39

Nº 94/76 ZONA MIRAFLORES
CALLES:ABEL ITURRALDE, GERONIMO DE SORIA
PRECIO OFICIAL $b. 1.456.872.37.

Los planos y pliegos de especificaciones podrán solicitarse en la Secretaría de la Dirección de Estudios y Proyectos.

Las propuestas deberán ser presentadas en forma separada en el Departamento de Licitaciones Y Contratos hasta las 18.00 horas del día Lunes 13 de Septiembre del presente año.

La Paz, 20 de agosto de 1976.

Autorización para importar harina es motivo de protestas en Sucre

SUCRE, 22 (PRESENCIA).- Las molineras de la ciudad dieron a conocer su protesta por la autorización concedida para la importación de 500 toneladas de harina, más de 11 mil quintales, para su venta en Sucre.

La cooperativa de trabajadores de la Sociedad Industrial del Sur, en comunicado entregado a la prensa, afirma que Chuquisaca es uno de los pocos departamentos que producen trigo para su autoabastecimiento de harina, razón por la que SIDS se comprometió con la Dirección de Comercio Interno del Ministerio de Industria y Comercio "abastecer la demanda local de harina y dicha dirección ofreció evitar toda importación para este distrito".

"En este estado de cosas - prosigue el comunidado-- hemos sido sorprendidos por la importación de 500 toneladas (más de 11 mil quintales) autorizada por el Ministerio de Industria, hecho que atenta directamente contra nuestra fuente de trabajo y contra los sacrificados productores de trigo del departamento".

Solicitan a las autoridades se disponga el desvió y suspensión del saldo de los 11 mil quintales que no llegaron aún, para su venta en otro distrito ao productor, donde existe "demanda no satisfecha de harina".

Los trabajadores de SIDS declaran encontrarse en emergencia y piden el apoyo de las autoridades, transportistas, productores de trigo y Federación de Campesinos

"Asimismo, solicitamos al representante del Ministerio en esta ciudad ejerza un control más eficaz, para evitar se interne harina de contrabando a Sucre, infracción que tenemos conocimiento se está inexplicablemente produciendo", señalan en la nota.

Personeros del Instituto Nacional del Trigo explicaron que la producción triguera de Chuquisaca es suficiente para su transformación en harina y satisfacer el consumo local. Añadieron conocer que "se interna trigo de la Argentina como contrabando".

REPRESENTANTE DEL MINISTERIO

El representante del Ministerio de Industria y Comercio explicó a la prensa que la orden de importación emanó del mismo Ministro, mediante Resolución N°. 16109.

"Existiendo déficit de oferta, el país importará 40 ó 60 mil toneladas de harina para satisfacer el consumo en diferentes distritos del país, correspondiendo a Sucre 50 toneladas", dijo.

Refiriéndose a la calidad de la harina, SIDS invocó denuncias de panificadores quienes se habrían visto en la situación de devolver el producto.

"Se está magnificando la situación, porque la harina importada llegará en su mayor parte dentro de 3 ó 4 meses, habiéndose recibido una pequeña partida de 400 quintales", explicó.

Los antecedentes fueron remitidos al Ministro, de quien se espera una decisión. "Mi oficina sólo está dando cumplimiento a instrucciones superiores" dijo el representante.

HARINA SIDS QUE NO SE VENDE

Trabajadores de la Cooperativa SIDS convocaron a la prensa para mostrar que los almacenes de la empresa tienen stock de 2 mil quintales de harina y 24 mil quintales de trigo "que no pueden ni podrán venderse con la importación autorizada".

Aceptaron que la calidad de la harina es observable, aclarando que se debe a la calidad del trigo. "Los granos que cultivan los campesinos y que nosotros compramos para favorecer su economía, dejan mucho que desear en cuanto a su calidad".

La alternativa sería importar trigo, pero con ello cientos de productores no tendrían mercado para sus cosechas. A fin de mejorar la harina, se mezcla con un porcentaje racional de trigo importado.

Representantes de la cooperativa informaron que 70 trabajadores quedarían sin trabajo por 5 ó 6 meses de concretarse la importación.

"Pedimos el desvío hacia otros mercados más necesitados, porque de lo contrario tomaremos medidas de hecho, en defensa de nuestro trabajo" señalaron.

DE COCHABAMBA.- Un grupo de los integrantes de la delegación de Cochabamba que participó en forma exitosa en el Octavo Festival de la Canción Boliviana que se desarrolló el ultimo fin de semana en Oruro.

Se cumplió con éxito el Festival de la Canción

ORURO, 22 (PRESENCIA).- Con el éxito asegurado en cuanto a su finalidad principal: difundir la música nacional y promocionar nuevos valores dentro de este arte, finaliza en esta Capital del Folclore Boliviano, el Octavo Festival Nacional de la Canción.

En la última jornada que se llevará a cabo en el Teatro Abierto "Luis Mendizabal Santa Cruz", fuera de proclamarse a los ganadores del certamen, en las distintas especialidades, se elegirá también a la Nusta Nacional 1976 y se premiará a la mejor composición inédita del Festival.

Entre tanto, las delegaciones de Chuquisaca, La Paz, Beni, Santa Cruz, Cochabamba y Potosí, durante su estada en esta ciudad, continúan recibiendo el aplauso y la cordialidad de sus habitantes. En las tres funciones cumplidas los conductores de las embajadas artistas, por su parte, ha tificado en su saludo condición de Capital de clore Boliviano de Oruro.

Algas delegaciones, vechan su tiempo libre tan diversos lugares de ción histórica, turística industrial, entras que sus dentes, siciativa de pe vinculad a entidade tísticas y folclóricas, cons aspectos lativos a est tividades.

A invitación de la Di del Departamento Etnomusicología y Folcl Instituto Boliviano de C la Dirección del Departa de Cultura de la Al Municipal y el Comité N le Folclore, se reunier presidentes de delega sistencia a VIII Fe nacional de la Canción ana, en una mesa re tra intercambiar opinio de aspectos de la proble d folclore boliviano.

En lo artístico, ha pisionado excelentemente di los participantes ciendo a los grupos turon extraconcurso, co el caso de la delegaci llagua, que presentó a y conjuntos realmente de que fueron premiados sostenidos aplausos, pecialmente por el neto nativista de sus canciones autenticidad de su trab

De esta manera, rode la simpatía y entusiasmo habitantes de la Capita Folclore Boliviano, finali VIII Festival Nacional Canción Boliviana, cuya ganización, es motiv elogiosos comentarios.

Universidad de Potosí estudió la urbanización de Tarapaya

POTOSI, 22 (PRESENCIA).- Varias instituciones, entre ellas la Universidad Tomás Frías, sugieren la urbanización de la zona balnearia de Tarapaya, a 20 Kms. de esta ciudad.

Tarapaya, está a 800 metros menos de altura de los 4.000 que ofrece la Villa Imperial y se caracteriza por sus renombrados baños termales.

La Universidad local comisionó al Arq. Roberto Quintanilla para que prepare un estudio al respecto y, con la cooperación de otros profesionales, culminó con una exposición de planos y maquetas en la Casa Nacional de Moneda.

El estudio recomienda la construcción de una Ciudad-Dormitorio, con una unidad escolar, un hotel de turismo, parques, piscinas y viviendas uni y multifamiliares.

La Universidad entregó al Comité de Desarrollo y Obras Públicas el estudio y, de otro lado, el Comité Cívico de la Provincia Frías ha llamado a una conferencia de prensa, para explicar las ventajas de la urbanización de Tarapaya.

Los impulsores del proyecto recomiendan inicialmente el mejoramiento de la carretera a Tarapaya y la dotación de los servicios de agua potable y luz eléctrica. Estos servicios, es fácil concretarlos, ya que existen empresas mineras que poseen estos requerimientos.

Tarapaya se encuentra sobre la carretera a Oruro y La Paz y el camino carretero se encuentra en buen estado.

Los proyectistas indican que "la urbanización serviría para que el hombre potosino durante el día trabaje en la ciudad y en las noches y los feriados y fines de semana se baje a Tarapaya para gozar de buen clima, de aguas termales y de árboles".

"Concretando este proyecto urbano - se dijo - se evitaría en apreciable proporción que el potosino piense en abandonar su tierra".

Mutual Potosí, organismo de vivienda, vio con interés el proyecto y ofreció su cooperación para la construcción de unidades familiares de costo económico.

Las autoridades potosinas también han visto con interés la urbanización de Tarapaya y en breve tiempo, se harán planteamientos a organismos especializados.

Congreso Nacional de Mutualidades se desarrolla desde viernes en Oruro

ORURO, 22 (PRESENCIA).- Delegaciones de seis distritos del interior del país, fuera de la de Oruro, asisten al IX Congreso Nacional de Mutualidades, cuyas deliberaciones empezaron el viernes. En la ceremonia inaugural, Trifonio Delgado, presidente del Congreso, expresó: "No es posible que quedemos relegados como una institución de secundaria importancia en el consenso nacional y por ello es necesario entrar en una etapa de vigorosa renovación".

CENTENARIO

El evento coincide con el centenario de fundación de la Sociedad de Socorros Mútuos de Artesanos, de esta ciudad, institución fundada el 22 de Agosto de 1876, siendo la más antigua dentro de las entidades de su índole en el país. El acontecimiento es festejado con diversos actos, que cuentan con el aprecio y adhesión de toda la ciudadanía y en los que participan los asistentes al Congreso.

La Alcaldía Municipal, adhiriéndose al aniversario, condecorará a la Sociedad de Socorros Mútuos de Artesanos, con el Escudo de Armas de Oruro, en el grado de Servicios Especiales. Por otra parte, se espera que el gobierno confiera otra distinción, el Cóndor de los Andes, en mérito a la profícua labor desarrollada por la institución a lo largo de sus cien años de vida.

La Confederación Nacional de Mutualidades, por intermedio de su presidente, Walter Schwenk, descubrirá una placa de bronce, en homenaje a los precursores del mutualismo en las gestiones 1876 a 1900 y a los dirigentes prominentes de 1900 a 1976.

CONGRESO

El Congreso es dirigido por el siguiente directorio: Presidente, Trifonio Delgado; Vicepresidentes Néstor Valenzuela y Rogelio Cuéllar; Secretarios, Ponciano Montaño y Enrique Velasco; Actas, Demetrio Barrientos y Simón López.

La composición de las tres comisiones es como sigue: Comisión de Doctrina, Principios, Estatutos, Reglamentos, Educación, Cultura y Relaciones Internacionales, integrada por Guillermo Téllez Ross, Wilfredo Salvatierra Víctor Maceda; Económica y Asistencia Social, Ponciano Montaño, Simón López y Mario Navia; Asuntos Varios, Cupertino Pérez Vaca, Enrique Velasco y José Beltrán.

DISTINCIONES

En el curso de los actos que se desarrollan en el IX Congreso Nacional de Mutualidades, el presidente de la Sociedad "Felipe Leonor Rivera", Pedro Flores, recibió una medalla al Mérito, por sus 25 años de labor en beneficio de la mutualidad.

Por su parte, el Presidente de la Confederación Nacional de Mutualidades, entregó a la Federación de Oruro, como significativo presente, un artístico escudo de Santa Cruz, pintado en la caparazón de una tortuga.

DE POTOSI.- Por la pureza del folclore que presentan, las embajadas de Potosí, a las sucesivas ediciones del Festival de la Canción Boliviana, fueron muy aplaudidas, en la foto el grupo que envió la villa imperial al Octavo Festival cumplido la pasada semana.

Itinerario del LAB a Sucre requiere el apoyo de AASANA

SUCRE, 22 (PRESENCIA).- Los nuevos servicios comerciales con aviones Jet 727 a Sucre, incrementaron significativamente el trabajo del personal de tierra en la terminal de Alto - Tucsupaya, siendo necesario dotar de mayores recursos humanos, especialmente para los mostradores de AASANA.

En los días mayor tráfico, pudo notarse alguna demora en la atención a los pasajeros habiendo exteriorizado su protesta más de uno.

Cuando se averiguó la razón, se dijo que existen restricciones de acondicionamiento y personal.

AASANA continúa con el mismo número de empleados que al parecer no abstecen a las nuevas exigencias, emergentes del flujo de pasajeros.

Tampoco dispone de línea telefónica para la atención de sus propios requerimientos y el equipo de amplificación demerece con la modernización de los ambientes de la terminal.

Estos extremos fueron comprobados con varios usuarios que opinaron sobre la necesidad de su urgente modificación, para no dañar la imagen del aeropuerto de Sucre".

MAYOR FRECUENCIA DE VUELOS

El servicio comercial con aviones Jet generó una mayor demanda de pasajes, especialmente en el tramo Sucre - La Paz - Sucre, motivando nuevamente listas de espera o reservaciones condicionales por falta de plazas.

Banco Agrícola inauguró nueva agencia en Yacuiba

TARIJA, 22 (PRESENCIA).- En Yacuiba, capital de la Primera sección de la Provincia Gran Chaco del Departamento de Tarija, fue solemnemente inaugurada la Agencia del Banco Agrícola de Bolivia; habiendo concurrido al acto el General Luis García, miembro del Comando Conjunto de las Fuerzas Armadas de la Nación, en representación del Primer Mandatario ; el Lic. Carlos Taborga, Gerente General y el Ing. Jaime Monroy, Gerente de Créditos de esa institución de fomento.

El acto fue inaugurado por Ronald Cuéllar, Agente del Banco del Estado en esa localidad fronteriza, quien asumió la representación del Banco Central de Bolivia. Luego, el Licenciado Taborga explicó los alcances de la nueva Agencia, que se pondrá al servicio del sector agropecuario del Gran Chaco, otorgando préstamo que, sin lugar a dudas, levantará el nivel económico de esa vasta región que, al presente, sufre una aguda depresión que ha motivado el éxodo de un considerable número de sus pobladores.

Transportistas de Sucre piden habilitación de ruta a Camiri

SUCRE, 22 (PRESENCIA).- Los transportistas y propietarios de vehículos que corren sus vehículos por la ruta Sucre-Camiri reclaman la ejecución de trabajos para mejorar el tráfico durante la temporada de lluvias.

Informaron a PRESENCIA que el tramo comprendido entre Rosal y Monteagudo debe ser cubierto y la plataforma mejorada en algunos casos.

Aseguran que las primeras lluvias interrumpirán el tráfico en la zona del Cañón de Heredia, ya presentó derrumbes con primera lluvia de días atrás.

El puente sobre el río Azero está cerca de tres años de construcción y tampoco será concluido para los próximos meses. Mostraron su extrañeza por la demora de los trabajos que serían explicados "por la falta de materiales".

Expresaron su reconocimiento al Servicio Nacional de Caminos, por su interés en la realización de mejoras en varios sectores, añadiendo que dicho trabajo debe incrementarse en gran medida para superar en mejor forma los trances que se aproximan.

La etapa Camiri-Monteagudo del Premio Nacional de Automovilismo determinó un mejoramiento en dicho tramo. "Invocamos a los encargados un trabajo más intenso, especialmente entre El Rosal y Monteagudo", dijeron.

Fallecimientos

La Federación Boliviana de Bowling participa el sensible fallecimiento de

DARWIN MOJICA SUAREZ

(Q.D.D.G.)

Campeón Nacional 1974

ocurrido en la ciudad de La Paz, el día 22 de agosto de 1976.

En la paz del Señor y confortado con los auxilios de nuestra Santa Iglesia Católica, ha dejado de existir el que en vida fue señor

Sr. Arq. HUGO LOPEZ VIDELA PALACIOS

(Q.E.P.D.)

Leonor Zamora de López Videla, esposa; Hugo, Leonor y Carmen, hijos; Jorge, Carlos y Enrique, hermanos; Julia Oropeza de López Videla, Arturo Pabón Balanza e Ignacio López, hijos políticos; Bertha Zamora de Rodríguez, Candelaria Benitez vda. de López Videla, Bertha Guzmán de López Videla y Ada Pino de López Videla, hermanas políticas; los primos, sobrinos, nietos y demás familia ruegan a sus amistades e instituciones a la que se sirvan acompañar el duelo de sepelio que tendrá lugar en vida perteneció, concurrir a la traslación de sus restos mortales al Cementerio General el día de mañana martes 24 de agosto de 1976 a horas 11:00 a.m.

El cortejo fúnebre partirá de la calle Víctor Sanjinés número 2938.

Su asistencia será agradecida por la familia doliente.

Retén de Emergencia Municipal Teléfono Número 26643

La paz del Señor y confortado por los auxilios de la Santa Religión Católica, ha dejado de existir la que en vida fue Doña

Doña MARIA ANTONIA ARTEAGA de EGUINO ZABALLA

(Q.E.P.D.)

Arturo Eguino Zaballa, esposo; María del Rosario, Antonio, Percy y José, hijos; Bertha de Sorianello, hermana (ausente); Danielle Caillet de Eguino, Sylvia de la Cruz de Eguino, hijas políticas; los hermanos políticos, sobrinos, nietos y demás familia, invitan a la traslación de los restos mortales de la extinta al Cementerio General, el día de mañana martes 24 a Hrs. 11 a.m.

El cortejo fúnebre partirá de la Av. Iturraide Nº. 1250. Será favor que agradecerá la eterna gratitud de la familia doliente.

La Paz, 23 de agosto de 1976.

BALATAS "FRAS LE"

Seguridad y Garantía

En juegos preparados, rollos, tejas planchas, forros de embrague, para toda clase de vehículos y equipos petrolíferos.
Precios: los más bajos del país.-
Compre en las principales casas del ramo

Distribuidor exclusivo para Bolivia:

PROMOTORA PAULISTA

PAZ.- Alto de la Alianza 626 - 2do. piso Av. Manco Kapac 450 Tel. 20000 Casilla 2234
SANTA CRUZ.- Calle Warnes 32 - Tel. 21166 Casilla 2173

Corporación Minera de Bolivia

INVITACION

Se invita a los proveedores locales, hacernos llegar sus ofertas para la provisión de los materiales que se detallan a continuación:

ITEM Nº PEDIDO Nº. KU-122684-4/02-2-3393/75.- E.M. QUECHISLA.

CINTA DE ALGODON (Tape Cotton)

3) 100 Rollos 1/2'' .005'' espesor
4) 100 Rollos 3/4'' .005'' espesor
5) 60 Rollos 1'' 005'' espesor

CINTA DE PLASTICO (Tape Plastic)

9) 50 Rollos 1.1/2''.
10) 10 Rollos 2''

CINTA DE GOMA (Tape Rubber)

11) 70 Rollos 3/4''

Las ofertas deberán presentarlas en la Secretaría de la Comisión de Adquisiciones, 4º. piso, Oficina Central, hasta horas 16,oo del día miércoles 25 de Agosto de 1976.

La Paz, 20 de Agosto de 1976.

GERENCIA DE ADQUISICIONES

PR-611/76

CONVOCATORIA FOMO—BIRF 1/76

Ministerio de Trabajo y Desarrollo Laboral

FOMO-PROGRAMA CREDITO BANCO MUNDIAL—AIF CONVOCATORIA A PROPUESTAS PARA LA PROVISION DE DOS VEHICULOS

Se convoca a las empresas legalmente inscritas en la Cámara de Industrias y Comercio, a presentar propuestas para la provisión de :

-Un vehículo tipo Jeep, capacidad 7 plazas
Un vehículo camioneta Tipo PICKUP, capacidad 1 1/2 toneladas doble tracción

Las propuestas deben ser presentadas en sobre cerrado y lacrado con todas las formalidades de ley hasta el día 26 de agosto a horas 15.00 p.m. en nuestras oficinas situadas en la Av. Arce 2180 (Frente al Sheraton Hotel)

La Paz, agosto de 1976

Corporación de Desarrollo de Oruro

(CORDEOR)

CONVOCATORIA Nº. 14/76

De conformidad al D.S. de 22 de Mayo de 1939, se convoca a las firmas importadoras o representantes de las fábricas productoras de maquinarias legalmente establecidas en el país presentar propuestas para la provisión de DOS BOMBAS DE AGUA, de acuerdo a las siguientes características:

BOMBA 1
Diámetro bomba 3'' a 4''
Pozo entubado en 6''
Tipo turbina de eje vertical o tipo sumergible
Caudal 10 a 15 lts/seg.
Nivel dinámico 20 a 22 mts.
Nivel estático 12 mts.
Altura manométrica incluyendo tanque de almacenamiento 55 mts.
Instalación del chupador bajo superficie del pozo 20 a 22 mts.
Corriente alterna trifásica 220 V. a 380 V. puesta en marcha: Manual.

BOMBA 2

Diámetro bomba 3'' a 4''
Pozo entubado en 6''
Tipo turbina de eje vertical o tipo sumergible
Caudal 5 a 10 lts/seg.
Nivel dinámico 22 mts.
Nivel estático 9 mts.
Altura manométrica incluyendo tanque de almacenamiento 40 a 50 mts.
Instalación del chupador bajo superficie del pozo 17 mts
Corriente trifásica 220 V. a 380 V.
Puesta en marcha manual.

El montaje de las bombas estará a cargo de la firma proponente.

Las especificaciones y demás datos técnicos pueden ser recabados del Departamento Técnico de CORDEOR.

Las propuestas deben ser presentadas de acuerdo al D.S. arriba mencionado hasta horas 12.oo del día 25 de Agosto del presente año, en la Secretaría General de CORDEOR. La apertura se realizará el mismo día a horas 15.oo.

Las propuestas deben ser enviadas con el siguiente rótulo:

CORPORACION DE DESARROLLO DE ORURO
Calle Potosí Nº. 1035
Casilla Correo Nº. 1017
Teléfono Nº. 50387
Oruro

Oruro, Agosto de 1976.

SECRETARIA GENERAL

NOTA IMPORTANTE.- A solicitud de las firmas proveedoras interesadas el plazo para la presentación de propuestas ha sido ampliado hasta el día viernes 10 de septiembre de 1976. CORDEOR insinúa tomar debida nota de aditamentos técnicos incluidos en esta convocatoria con relación a otra anterior. La apertura de propuestas tendrá lugar a las 15 horas del día viernes 10 de septiembre de 1976, en las oficinas de CORDEOR.

Vientos causan daños en Huanu

HUANUNI, 22 (PRESENCIA).- Los fuertes vientos registraron en este pueblo minero, la pasada semana causaron graves daños en techos tiendas de muchos comerciantes, almacenes, mientras toda la población quedó en tinieblas varias horas.

El viento llevó por el aire techos de calamina, las que fueron a chocar con los cables de energía ocasionando un corto circuito.

Por otra parte, las comunicaciones telegráficas quedaron interrumpidas debido a que el viento, en muchos lugares, arrancó los cables del telégrafo ocasionando cortes en la línea.

Ministerio de Comercio y Alcaldía controlarán existencias de aceite

El Ministerio de Industria y Comercio, conjuntamente con la municipalidad de La Paz, ha ordenado la realización de inspecciones al comercio local, para establecer el volumen de existencias de aceite comestible almacenado, según ha informado el Ministerio.

Las importaciones de aceite comestible suspendidas en razón de que las fábricas nacionales están en condiciones de abastecer las necesidades del consumo interno. En los días anteriores, los productores habían solicitado al Gobierno, a través del Ministerio de Industria y Comercio, medidas de protección para la industria nacional y, en especial, para la producción de aceite.

Un primer paso en ese sentido, fue dado por ese Ministerio disponiendo la suspensión de los permisos de importación de aceite comestible y, paralelamente, la notificación al comercio importador para que presente la documentación que ampara las importaciones ya efectuadas.

Según informó el Ministerio de Industria y Comercio, toda existencia de aceite extranjero que no se encuentre debidamente amparada por los documentos de importación, será considerada como proveniente de contrabando y, por tanto, decomisada.

Con la inspección que ha comenzado a realizarse para verificar existencias y evaluar el volumen de aceite importado, el Ministerio autorizará su venta hasta su conclusión.

Según el Ministerio de Industria y Comercio, la política gubernamental de autoabastecimiento se aplicará ahora en el caso del aceite comestible.

.TRASLADO CULTURAL.- Los grupos humanos que van asentándose a lo largo de la carretera troncal que sale de La Paz hacia los llanos benianos y del norte paceño para dedicarse a labores agropecuarias, llevan consigo, además de sus herramientas de trabajo, sus costumbres y sus tradiciones, como lo muestra la fotografía tomada en uno de los tramos de esa vía de comunicación en el diciones, como lo muestra la fotografía tomada en uno de los tramos de esa vía de comunicación en el Alto Beni donde se celebró una festividad vernacular, con la entusiasta participación de un conjunto folclórico de "La Morenada". Estudios sociológicos actuales demuestran que es muy saludable el traslado de colonizadores en grupos o comunidades completos, no solamente familias aisladas. Cuando los asentamientos comprenden sectores homogéneos, que trasladan valores socio-culturales arraigados, las posibilidades de éxito son mucho mayores que cuando se trata de grupos aislados. Los pesados atuendos que caracterizan a conjuntos como "La Morenada" y otros, soportables en climas fríos, tal vez resulten inconvenientes cuando los colonizadores toquen las llanuras tropicales, donde las elevadas temperaturas admiten solo ropa sumamente liviana.

El Comité Potosinista aclaró que su acción es bolivianista

Oleme Kirigin, Presidente del Comité Cívico Potosinista radicado en La Paz como filial de la organización central que sede en la Villa Imperial, dijo: "los potosinos tenemos la obligación de dejar expresa constancia de que nuestra acción es bolivianista en primer término y que, en ese contexto, comprende el deseo de progreso del departamento íntegro que hasta el momento no puede salir del atraso en que lo ha sumido la continua e incesante práctica de una política de salida de riqueza sin retorno equivalente, con la lógica consecuencia de que su desarrollo no condice con la armonía y equilibrio que debe primar en toda la patria".

Kirigin, que junto a otros dirigentes del comité fue posesionado el jueves último en acto cumplido en la Asociación de Periodistas de La Paz, puntualizó que Potosí requiere de obras concretas, cuya efectivización beneficiará a la región y al país. "Este propósito — dijo— impone la necesidad imperiosa de encuadrar la actividad potosinista en el enunciado hecho público por el propio comité recientemente formado en la ciudad de Potosí, es decir, de marginar la demagogia, la politiquería y el personalismo y de cultivar, por sobre todas las cosas, el más acendrado bolivianismo".

El dirigente cívico explicó que las comisiones formadas en el comité potosinista de La Paz, están abiertas para todos los residentes según su aptitud para trabajar en cualquiera de ellas. Existen comisiones mineras, de infraestructura y caminos, de agricultura, jurídica, etc.

Kirigin se refirió también a la carencia de infraestructura en Potosí, lo que dijo, evidentemente dificulta la ejecución de proyectos. Añadió que sin embargo, esa situación no debe servir para descartar la aplicación de planes en esa región, sino que debe más bien ser solucionada para llevar adelante los proyectos. Como ejemplo citó que no se cuentan con plantas hidroeléctricas y que la de Río Yura data de hacen 40 años. Manifestó que el departamento no cuenta con un solo kilómetro de carretera asfaltada, ni con servicio de microondas ni televisión.

Dijo también que la complejidad mineralógica de Potosí no puede ser usada como argumento para negar a este departamento el derecho a disponer de una fundición de zinc.

Sobre la utilización del ácido sulfúrico, que provendría de la planta de zinc, Kirigin habló de las posibilidades de mercado para fertilizantes que ofrece la Argentina, país con el que limita Potosí.

(Viene de la página 1)

...del Estado de Minas ...en el desempeño de ...funciones realizó vasta ...de desarrollo económico y ...

...Después de la muerte de ...Vargas en 1954, lanzó su ...candidatura a la presidencia de ...República, y un año después ...el apoyo de los partidos ...Democrático y Laborista ...al candidato de la Unión ...Socrática Nacional, de ...Juárez Tavora, por ...diferencia de 500.000 votos. ...adversarios trataron de ...impedir el resultado de las ...con un movimiento militar ...dirigido por el General ...Teixeira Lott ...quien su acceso a la presidencia de la república. ...el ejercicio de sus funciones presidenciales, Kubitschek puso en el plan de metas, ...mayor finalidad realizar ...en cincuenta años en ...

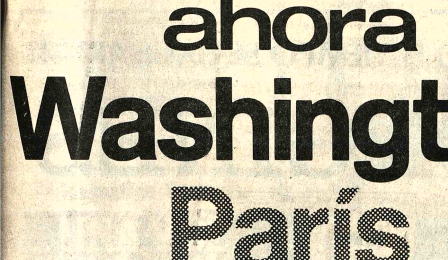

AGASAJO.- El Personal administrativo y de Redacción de PRESENCIA, ofrecieron un agasajo ...Heriberto Gonzalo Prada, Presidente del Directorio de este periódico, en ocasión de su onomástico. ...tos similares se cumplieron en Editorial "LUX" y en la Universidad Católica.

Director de OO.PP. Municipales

Mantenimiento de obras es una de las tareas más importantes

Cuando las obras públicas han sido concluidas, la tarea no ha terminado, pues comienza la parte más difícil y delicada: la de su mantenimiento. El paso del tiempo y los agentes naturales, así como la irresponsabilidad y, a veces, el espíritu destructivo de algunas personas, ocasionan daños a las obras ejecutadas, cuyo mantenimiento constituye uno de los servicios más importantes de la Municipalidad de La Paz. Así se expresó el Arq. Adolfo Ascarrunz Valdivia, Director de Obras Públicas de la Municipalidad.

Funcionario municipal desde 1967, el Director de Obras Públicas tiene bajo su dependencia los siguientes cinco Departamentos: Servicios Eléctricos, Forestación, Higiene y Saneamiento, Posta Municipal y Retén de Emergencia y Mantenimiento. De su dirección, además, depende la totalidad de los obreros municipales.

La Dirección de Obras Públicas no se encarga de ejecutar obras sino, fundamentalmente, de realizar labores de mantenimiento de las obras de canalización, alcantarillado, pavimentación y de arquitectura. Cuadrillas especializadas y una "cuadrilla volante", inspeccionan constantemente las obras municipales para cumplir la tarea más delicada: la de encarar reparaciones y mantener las obras en perfecto estado de funcionamiento.

El ciudadano que enfrente una emergencia, como la rotura de una cañería de agua o un desperfecto en la alcantarilla, cortes de energía eléctrica o cualquier situación semejante, según recomendación del Arq. Ascarrunz, debe solicitar de inmediato los servicios del Retén de Emergencia, cuyos teléfonos son el 26643 y el 66193.

El Retén de Emergencia funcionaba en un local inapropiado e incómodo de la plaza San Francisco. El sábado 14 ha sido inaugurada su nueva sede en la esquina de las calles Sucre y Uchumayo, debidamente equipada para dar comodidades sanitarias y de alojamiento a los sacrificados obreros de esa dependencia municipal. El Retén de Emergencia funciona las 24 horas del día y, durante la época de lluvias, soporta el mayor trabajo para prestar auxilio a todas las zonas de la ciudad. Son sus cuadrillas las encargadas de limpiar los cauces de los ríos, las bocas de tormenta y limpieza de los materiales de arrastre acumulados en los cauces de agua.

HIGIENE Y SANEAMIENTO

El Arq. Adolfo Ascarrunz se refirió, de otra parte, al Departamento de Higiene y Saneamiento, cuya tarea principal es la limpieza de la ciudad y el recojo de basuras. Ha puesto en ejecución un plan piloto en las zonas del sur y un proyecto de relleno sanitario, con basura y tierra mediante capas superpuestas, en la región de Mallasa.

Hizo mención al hecho de que pese a la planificación del programa de recojo de desechos sólidos, aun se mantiene en los vecindarios la costumbre de echar basuras y desperdicios a las canalizaciones de los ríos, ocasionando peligrosos taponamientos y la creación de focos de infección.

El Director de Obras Públicas expresó su satisfacción, no obstante, por los resultados positivos del plan piloto de recojo de basuras. "Uno de los objetivos principales — dijo— es contar con la cooperación de la población que, necesariamente, tiene que disciplinarse y cooperar con la Alcaldía".

Se refirió a declaraciones del Alcalde Mario Mercado en sentido de que La Paz cuenta apenas en un 40 por ciento con el servicio de alcantarillado y que de ese cuarenta por ciento, sólo la mitad está en condiciones óptimas. Dijo que ante tal situación, la Municipalidad ha encarado la solución del problema con la construcción, en la fase inicial del programa, del alcantarillado en las zonas del sur -Obrajes, Calacoto y La Florida-, cuya licitación ha sido ya publicada. En plazo breve, agregó, se empezará el tendido del alcantarillado en la zona de El Alto y en la parte central de la ciudad, el proyecto se halla en plena ejecución.

FORESTACION.-

Tres son los objetivos del programa de forestación, según informó el Arq. Ascarrunz: el embotellamiento de la ciudad, prevención de deslizamientos y consolidación de tierras y, finalmente, evitar el avance de las construcciones clandestinas en terrenos no aptos. Pese a esos propósitos, la incomprensión de mucha gente y al afán destructivo, cuando no la falta de cuidado de conductores de vehículos, ocasionan daños en los árboles plantados.

Anotó el hecho de que en cualquier país del mundo, los incendios forestales constituyen delito gravísimo, pero en el nuestro se ha convertido casi en una rutina prender fuego a los pastizales y bosquecillos. Puso como ejemplo el incendio de seis hectáreas del área forestal de Achachicala, otro en la región de San Miguel, una hectárea en Vino Tinto y la destrucción intencional de árboles en toda la ciudad.

Anunció que en pocos días más se iniciará la plantación de 40 mil árboles en el anillo periférico de la ciudad y otros nueve mil en las vías urbanas.

Bolivia planteó problema marítimo en reunión naval interamericana

El Contralmirante Gutemberg Barroso, Comandante de la Fuerza Naval Boliviana, planteó el problema de nuestra mediterraneidad en la Conferencia Naval Interamericana, que se realizó en el Brasil y fue felicitado por representantes de varias naciones, según declaró anoche a su retorno al país, al programa radial "Aquí Aeropuerto".

La Octava Conferencia Naval Interamericana se efectuó con auspicio del gobierno del Brasil, y, según informó Barroso, en varias reuniones se buscó incrementar la cooperación recíproca entre las armadas de los países americanos. Dijo que por disposiciones del estatuto no se pueden revelar los temas tratados en consideración a que son de carácter militar y profesional.

Las gestiones cumplidas por la delegación nacional, en relación a nuestra mediterraneidad fueron felicitadas por los delegados de otras naciones. Al respecto, el Contralmirante Barroso se refirió a la política iniciada por el gobierno nacionalista del Presidente Banzer y dijo que Bolivia no pierde ninguna oportunidad de plantear este problema en reuniones internacionales. Recordó que el primer mandatario también planteó este problema en la reunión de la Organización de Naciones Unidas.

NUEVA CONFERENCIA

Por otro, lado, informó que Bolivia ha sido elegida como segunda alternativa para la realización de la Novena Conferencia de Fuerzas Navales Interamericanas. Recordó que en una anterior reunión, fue elegida como sede de esta reunión, el Perú, pero que no pudo concretarse.

El Contralmirante Barroso afirmó que en estas reuniones se busca aplicar las modernas tecnologías para perfeccionar el funcionamiento de las instituciones y también contribuir a que las naciones convivan en paz, buena vecindad y armonía.

Añadió que las delegaciones se comprometieron en las reuniones a intensificar el intercambio de informaciones técnicas y realizar nuevos programas de cooperación mutua. Se excusó de proporcionar mayores informaciones manifestando que son de carácter militar.

Informó que las autoridades militares del Brasil organizaron muy bien la Conferencia lo que permitió que todos los comandantes asistentes pudieran participar ampliamente y hacer conocer sus puntos de vista sobre los temas de la reunión.

El Contralmirante Barroso, en el curso de la semana, sostendrá reuniones con miembros del alto mando militar de las Fuerzas Armadas y también con el General Hugo Banzer, para presentarles un informe sobre los resultados de la Octava Conferencia Naval Interamericana.

Será analizado desarrollo de la economía nacional

El Subsecretario del Ministerio de Planeamiento y Coordinación, Lic. Enrique García, declaró a PRESENCIA que el Comité Económico Permanente del Consejo Interamericano Económico y Social, CEPCIES, analizará la política económica-financiera del país.

García anunció que del 20 al 24 de septiembre próximo, se reunirá el CEPCIES en Washington, para analizar exclusivamente el plan quinquenal, la estrategia del desarrollo, las necesidades de financiamiento externo y la política económica-financiera del país.

Informó que a la reunión asistirán el Ministro de Planeamiento y Coordinación, Gral. Juan Lechín Suárez, el Subsecretario de Finanzas, David Blanco, el Presidente del Banco Central de Bolivia y el subsecretario declarante

Preguntado sobre cuál sería el informe a presentarse al CEPCIES sobre la política económica financiera del país, el Subsecretario García respondió: "Es muy bueno, es optimista".

Por otra parte, informó que a la reunión ordinaria del CEPCIES en la que se considerará solamente el informe boliviano, asistirán todas las agencias del sistema monetario interamericano y observadores del Banco Mundial, Fondo Monetario Internacional, Banco Interamericano de Desarrollo CAF, PNUD, CEPAL, y otras organizaciones que tienen que ver con la política monetaria internacional.

El Subsecretario de Planeamiento asignó mucha importancia a esta reunión porcuanto se hará conocer en forma clara y definida y en todos sus alcances, la política económico financiera que el gobierno ha iniciado el presente año y que concluirá en 1980 con la ejecución de más de 200 proyectos de desarrollo nacional.

Cocaína húmeda se escurrió de donde estaba depositada

El Fiscal del Distrito en lo Penal, Dr. Rolando Simbrón Velasco, estuvo en el Banco de Estado para verificar el problema presentado con la cocaína depositada en esa Institución que en forma semifluida había salido de las gavetas y escurrido al piso de la bóveda.

Una vez conocido el hecho, las autoridades del Banco del Estado informaron del mismo a Ministerio Público cuyo representante principal en la materia, Dr. Simbrón se hizo presente en la bóveda del Banco.

Allí se verificó que de algunas de las gavetas donde se había depositado cocaína húmeda salía por las hendiduras de esos compartimentos la cocaína en forma de melaza y al llegar al suelo se formaba como un pequeño montículo del producto. Esta sustancia, a tiempo de irse secando tomaba una coloración blancuzca, propia de la cocaína.

Lo sucedido demostró que las gavetas no son herméticas y se corre el riesgo de que la sustancia penetre a otras, a través de los intersticios y deteriore documentos u otros cuerpos que se guarden allí.

En cuanto al peso de la cocaína-sulfato y clorhidrato que las autoridades judiciales depositan periódicamente, habrá diferencias que serán verificadas en esta semana, según se informó.

ahora Washington París en el Concorde

En sólo 3.50 horas

Salidas		Llegadas
Washington 13.00 horas	París	22.50 horas
lunes - jueves - sábados		
París 20.00 horas	Washington 17.50 horas	
miércoles - viernes domingos		

Después de Caracas - París y Río - París Air France, ofrece su 3era Frecuencia entre América del Norte y Europa: **Washington - París**

Informes y reservaciones en su Agente de Viajes IATA o en

AIR FRANCE Concorde

un nuevo avión para una nueva era

Av. 16 de Julio Edificio Alameda Telf. 51740 - La Paz

Empresa importante

Precisa los servicios de Guías para la X Feria Exposición de Santa Cruz

Presentarse en el Hotel Balneario Cortez de la ciudad de Santa Cruz, el día lunes 23 de agosto de horas 15.oo p.m. a 18.oo p.m.

A la señora **Ismelda Subirana Cortez de Peña.**

se le ruega cancelar el valor de su cheque; en caso contrario la publicación de este aviso tendrá carácter permanente.

Santa Cruz, junio de 1976.
Agencia Regional de PRESENCIA en Santa Cruz

Nuestros Seguros de Vida

Unión Insurance Company

Compañía de Seguros Unión S.A.

Amortización anticipada de capital por sorteo

Participa a sus asegurados el resultado del sorteo mensual en fecha 20 de Agosto de 1976, ante Delegado de la Superintendencia de Seguros Sra. Carmen Pericón de Zabalaga y en presencia del Notario de Fe Pública de Primera Clase Sr. Horacio Osinaga.

En el mismo salieron favorecidos los siguientes Símbolos:

SERIE "A" $US. 1.000.--	E-J-A
SERIE "B" $US. 500.--	J-E-G
SERIE "C" $US 300.--	I-D-C
SERIE "D" $US 200.--	J-C-H

Sorteo efectuado en las oficinas de la Cía. Landaeta 221 esq. Plaza F. Tamayo.

La Paz, 20 de agosto de 1976

.OBRAS MUNICIPALES.- Uno de los trabajos más arduos y sacrificados es el de las reparaciones y mantenimiento del interior de las canalizaciones. Los obreros, en muchas oportunidades, deben poner en riesgo su seguridad para cumplir con su misión. Tal como se ve en la composición gráfica, las obras deben ser realizadas dentro de la red de entubamiento urbano y en los ríos que surcan varias zonas de La Paz.

Secretaria

Bilingüe inglés-español con experiencia se precisa en VELHO Y Co. S.A.C.

Datos para nuevas y anteriores interesadas en avenida Camacho Nº. 1377 Edificio Sáenz, primer piso.

HACIENDA "CATALINA"

¡ HUEVOS !

Frescos de granja

Directamente del productor a domicilio

Tel. 20346 La Paz

Empresa Metal - Mecánica solicita:

INGENIERO MECANICO para su área de producción que reúna los siguientes requisitos:

1.- Experiencia sobre Tratamiento Térmico.
2.- Experiencia en Supervisión de Personal.
3.- Experiencia en manejo Máquinas-Herramientas.

Los interesados deberán enviar su Curriculum Vitae, mencionando pretensiones de sueldo y adjuntando fotografía reciente a la Atención del Departamento de Personal, Casilla 7081, La Paz, Bolivia.

Se abre mañana en el Museo de Arte exposición de María Luisa Pacheco

A horas 19 y 30 de mañana será abierta al público la primera muestra retrospectiva de la pintora boliviana María Luisa Pacheco. Las 53 obras de que consta esta muestra serán expuestas en el Museo Nacional de Arte (Calle Comercio, esq. Socabaya), con los auspicios del Instituto Boliviano de Cultura y la Embajada de Estados Unidos.

A propósito de esta importante exposición, Leopoldo Castedo, Historiador de Arte y catedrático en la Universidad de Nueva York Stony Brook, ha hecho el siguiente comentario:

LAS ETAPAS EN LA CONSECUCION DE UN ESTILO.

Bajo una apariencia condescendiente y modesta, late en María Luisa Pacheco una fuerza interior de extraordinaria magnitud La fuerza de quien sabe lo que quiere y adonde va. Su obra es el resultado de una trayectoria sorprendentemente nítida, marcada por etapas que calzan una tras otra como si una predestinación hubiera guiado siempre sus pasos con tranco firme y derecho.

Las raíces primigenias están en la enseñanza y el ejemplo del padre arquitecto y en la abstracción del arte del Tiwanaku que aquél cultivo y valorizó en sus incursiones arqueológicas y en el desarrollo del Museo de La Paz. Los primeros pasos fueron de enriquecimiento de la memoria visual con el deguste de láminas con reproducciones de los grandes maestros, generalizadas hasta lo sublime, como es de suponer, en un medio rico en expresiones plásticas pero aislado de los centros de creación y de los museos: Me recuerda María Luisa, como una de sus más profundas impresiones de infancia, el efecto que le produjeron los dibujos de Gustavo Doré para la Divina Comedia. De aquí podría tal vez arrancar su devoción por el dibujo suelto. María Luisa empezó a pintar antes que a leer. Estudió arte en clases especiales en el colegio secundario. Al finalizar el Bachillerato, cuando la familia proyectaba trasladarse a Buenos Aires, falleció el padre.

En la Universidad estudió anatomía, historia del arte (por supuesto del Viejo Mundo), técnicas básicas de acuarela, óleo, pastel. Fue sin duda un período convencional, arcaizante, conservador y proclive a la duda y la consecuente indecisión que la movió a aproximarse a la escultura. Durante esta época, María Luisa pasaba temporadas en la casa de campo, al pie de la tercera punta del Illimani. Allí habría de generarse una temática a la sazón inconsciente, de altos pináculos y de costumbres y atuendos milenarios indígenas. ("no hay bruma en el horizonte de La Paz"). Decimos inconsciente porque los apuntes de montañas e indígenas fueron sin duda motivados por la disciplina. En sus muy recientes paseos, solitaria en ese otro mundo de "Las Animas", estribación inenarrable de La Paz, de surcos escoriáceos de arena pétrea, inventos formales sin inventor de la más acabada arquitectura sin arquitectos, no necesitó tomar apuntes del natural.

"...porque lo que veo -me aclara- sí me impresiona mucho, es seguro que al cabo de uno o dos meses automáticamente surge en mi memoria y es trasladado al cuadro".

En 1951 una beca la lleva a España. También la primera bienal hispanoamericana, en la que presenta dibujos, composiciones, color, "sin saber todavía pintar". Es portadora, asimismo, de varias esculturas de su amiga Marina Nuñez del Prado. Luego de dos semanas en Madrid, transcurridas casi íntegras en El Prado, donde se deslumbra "con El Greco y con Goya y su expresionismo", descubre en París la obra, en vivo, de Picasso. "Siempre sabe lo que quiere decir" observa. Desde este primer encuentro su mayor ambición es lograr la claridad total. En cuanto a la forma misma, María Luisa se cuenta entre los pintores hispanoamericanos que no se dejaron seducir por la de Picasso. Tampoco le sedujo el lenguaje, sino la honestidad.

En la Academia de San Fernando la incitan a componer sin modelo, a sacarse ideas de la cabeza. Es allí, en Madrid, donde empieza a pintar a Bolivia. En la Academia trabaja con los post- graduados. Pero no es el formalismo lo que busca, sino la solución técnica al problema de la luminosidad. Vázquez Díaz la acepta en el reducido grupo de sus cinco discípulos y con él aprende la manera de aplicar el color a la tela. Me explica: : "El óleo, por más gruesa que sea la capa, es transparente. La luz tiene que atravesar el pigmento y llegar al lienzo y retroceder. Todo lo que está detrás, el color, adquiere cierta vibración.

El azúl luminoso tiene que tener base amarilla (descubrimiento de los impresionistas). La aplicación del color y luego el sombreado haciendo geometrizaciones en el de la luz a la sombra me resultó lo más efectivo porque me gusta la geometrización de la forma.. Antes mezclaba el color en la paleta y lo aplicaba a la tela, y el color puede ser una cosa en la paleta y otra en el cuadro".

Regresa a La Paz completamente segura de lo que hace. Sólo entonces se declara a sí misma pintora, con todas las consecuencias. Y si primero trató la figura humana y después el paisaje, la evolución de un figurativismo relativo a un relativo abstraccionismo se produjo en Nueva York.

Una exposición solicitada por Armando Zegri, otra por Gómez Sicre en Washington y una beca. Guggenheim fueron las motivaciones. Es deleitoso observar el entusiasmo de María Luisa al narrar los episodios de lo que -ya hemos indicado- consideramos las etapas de su predestinación. La neoyorquina fue deslumbrante. En 1956 estaban en toda su vigencia Pollock y el grupo Action Painting. Ellos, y la Exposición del mismo año del Museo de Arte Moderno produjeron una suerte de reencuentro en María Luisa con su aspiración a la total libertad en el empleo de los materiales, a la profundidad, a la consecución de un orden, de un algo, hasta entonces incierto e impreciso. Me dice: "En N. York he podido transformar la realidad en la pintura abstracta". Y aquí se quedó ¿para siempre?

LA OBRA Y EL ESTILO

Si el mundo posee un contenido secreto que es inaprehensible en su expresión formal cotidiana, para el creador contemporáneo ha sido y es una obsesión angustiosa lograr la imagen de lo inexpresable. Notemos la coincidencia, en lo que atañe al creador hispanoamericano, con la razón de ser del llamado arte precolombino que es, a nuestro entender, "la invención de sistemas plásticos para expresar lo visionario con elementos reales". En lo esencial, el arte de María Luisa es una síntesis de ambas postulaciones tan remotas en el tiempo.

¿Puede afirmarse, en rigor, que María Luisa es una pintora abstracta, en el sentido genérico, especialmente neoyorquino del término? El análisis que María Luisa hizo de las teorías y facetas a la sazón favoritas en N. York, fueron, como en Europa, mucho más de contenido que de forma, de ideología, que de episodio. No sólo no siguió en ningún momento la "moda" formal, sino que, muy por el contrario, al hacerse aquí más bolviana, aún, su tarea consistió, y consiste, no en "abstraer" formas en la línea purista de Kandinski, sino en "abstraer" la naturaleza su naturaleza.

Tal "abstracción de la naturaleza boliviana - resumen y singularidad de América- acarrea en su propia coincidencia deliberada de lo accesorio y la invención de un sistema completamente personal, las masas se agigantan (curiosamente sin términos de referencia) en procura de una obsesionante monumentalidad. Masas, que con frecuencia son volúmenes, crecen, se elvan, se salen del cuadro. Tan difícil cuanto extraño efecto se apoya. además en la sabia combinación de los materiales.

En razón de esta monumentalidad peculiar se ha dicho que la pintura de María Luisa es escultórica. Mas adecuado nos parece indicar su orientación intuitivamente arquitectónica. En última instancia, ambas ideologías se confunden y se complementan. Lo arquitectónico viene de la concepción espacial y de la contemplación, desde la niñez de Tiahuanaco. Lo escultórico tiene su raíz en las aproximaciones de juventud al tratamiento abierto tridimensional. Además hay una notable coincidencia de arrastres así como el tallador de la fachada barroca mestiza trató en La Paz, en Potosi, en Salinas de Yocalla, en Sica Sica y en tantas otras partes del Alto Perú la piedra como si fuese madera, así María Luisa ataca los perfiles a golpe ideológico del buril o de la gubia, sin modelar, como es su paisaje.

María Luisa inicia su tarea en el boceto. Para ella el dibujo tiene que salir de la mano con la mayor espontaneidad posible. Luego vendrá la transparencia, en variados experimentos con telas, con blancos y negros, con blanco sobre blanco, en sorprendente e inadvertida coincidencia con Armando Reverón.

Quienes conocen la diafanidad del aire del Altiplano entenderán mejor la luz interior de María Luisa cuando revierte el espectro solar y nos ofrece su blancura pristina. Si hace 1.000 años el arte de Tiahuanaco logró la "petricidad" soñada por Henry Moore, María Luisa, en sus collages, maderas, arenas, pigmentos, superficies corrugadas, ha inventado una nueva forma de "petricidad" con la que interpreta el drama físico y el alma de su patria.

Esta primera retrospectiva de María Luisa Pacheco consta de 53 obras; la más antigua es de 1952 pintada en La Paz dos o tres meses después de su regreso de Madrid. Hay, por lo menos, una obra representativa de cada época creadora. En las tres salas del Museo de Arte de La Paz está Bolivia en su íntima esencia. Al recorrerlas, descubrieremos con deleite que el Illimani ha hallado su émulo ideológico en el Tríptico Blanco "Glaciales"

ARTE Y CULTURA

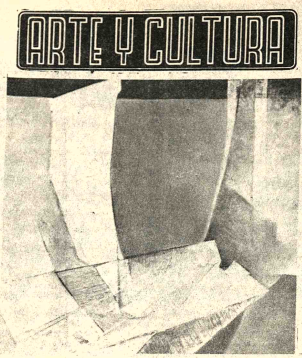

"NOCTURNO", óleo de María Luisa Pacheco, que forma parte de la exposición retrospectiva que se abre mañana en el Museo Nacional de Arte.

ACTIVIDAD CULTURAL EN LA PAZ

ASOCIACION DE PERIODISTAS.- Hoy , a horas 19 y 30, conferencia de Jorge Guillermo Llosa Pautrat, Embajador del Perú sobre el tema "Cosmovisión Manierista". La disertación forma parte del ciclo sobre Cultura Occidental, auspiciado por el Instituto Boliviano de Cultura. Calle Comercio.

CASA MUNICIPAL DE CULTURA.- Horas 18 y 30, inauguración de la Biblioteca especializada. Durante el acto los responsables de Catholic Relief Service entregarán —en calidad de donación— un lote de 500 libros sobre diversas materias.

TEATRO MUNICIPAL.- El grupo "La Máscara" presenta una adaptación de la Novela "Raza de Bronce" de Alcides Arguedas. La temporada se prolongará hasta el 1º de septiembre.

BANCO DEL LIBRO.- Exposición del libro coreano. Calle Junín Nº 608.

CASA MUNICIPAL DE CULTURA.- Oleos y acuarelas de Julio César Téllez.

GALERIA EMUSA.- Arte cinético de César Jordán. Av. 16 de Julio Nº. 1607.

GOETHE INSTITUT.- Exposición de obras del sabio alemán Alejandro von Humboldt. Av. 6 de Agosto Nº 2118.

SALON MUNICIPAL.- Hoy, a horas 18 y 30, inauguración de la exposición de óleos de Alberto Medipa Mendieta. Calle Colón.

MUTUAL LA PRIMERA.- Pinturas de Freddy Ayala Vallejos. Calle Losoya 127/131.

CASA DE CULTURA FRANCESA.- Muestra de la arquitectura contemporánea de Bolivia y Francia. Calle Ingavi, esq. Pichincha.

MUSEO NACIONAL DE ARTE.- Jueves 26, inauguración de la Sala de Pintura Francesa Contemporánea. Calle Comercio esq. Socabaya.

Perspectivas del encendido optoelectrónico por transistor

Para los fabricantes de sistemas de encendido por transistor está estudiando con el empleo de una barrera luminosa a semiconductores como ruptor. Hay ya encendidos en los cuales los contactos ruptores mecánicos se han substituido por sensores magnetoresistentes, genera dores Hall o generadores inductivos. La barrera luminosa sería una solución aún más sencilla y duradera, pero se presenta la dificultad de que los elementos de la barrera quedan expuestos a las altas temperaturas del motor de combustión. Sin embargo, los resultados logrados hasta ahora en el desarrollo permiten esperar que a pesar de todo, los fabricantes de dispositivos electrónicos para automóviles podrán encontrar con que los diodos luminiscentes y fototransistores necesarios ofrecerán una resistencia suficiente a la temperatura. En todo caso, el mantenimiento de los sistemas de encendido se mejoraría substancialmente si se llegara al montaje en serie de un ruptor óptico en el distribuidor del encendido.

La bobina, el ruptor y el distribuidor son los elementos clásicos para aplicar la tensión necesaria a las bujías de los motores de automóviles. Los sistemas más eficaces - y también los más convenientes para el medio ambiente y para el bolsillo - son los que utilizan un transistor para conmutar las altas corrientes de la bobina, la marcha del motor es entonces más suave y más económica, y los contactos del ruptor duran más.

Para el aprovechamiento óptimo de la mezcla gaseosa en los cilindros es preciso que la duración e intensidad de la chispa sean lo mayor posible en el momento mismo del encendido. Se trata en primer término de que haya una corriente elevada en el circuito primario de la bobina de encendido. Pues bien, el encendido por transistor permite lograr valores de hasta más de 8 A, que junto con las tensiones inversas de más de 400 V superan claramente los datos de los sistemas convencionales, y que sin embargo no afectan al ruptor como parte del circuito primario. La carga del ruptor queda limitada a unos pocos voltios.

En la solución perseguida por Siemens está previsto incorporar en el distribuidor una barrera luminosa, compuesta por un diodo luminiscente como transmisor y un fototransistor como receptor. En el trayecto infrarrojo de unos 3 mm de largo va girando una caperuza ranurada en el árbol del distribuidor, la cual deja pasar el rayo en el momento de encendido. La relación de cierre, primordial para la duración de la conexión del circuito primario, puede determinarse por el ancho de la ranura. La corriente emitida por el fototransistor se amplifica y actúa directamente sobre el transistor de encendido (Darlington, BUX 28V), a cuyo circuito de emisor-colector va conectado el lado primario de la bobina de encendido.

Para que el encendido proyectado llegue a fabricarse en serie se requieren aún extensas investigaciones, que se refieren sobre todo a la estabilidad térmica que deben ofrecer los componentes optoelectrónicos. Los valores máximos admitidos hasta ahora para la temperatura de la juntura son de 125°C (con cápsula metálica) y de 90°C (Con cápsula de plástico). Por otra parte, los fabricantes de sistemas de encendido esperan que estos sean capaces de funcionar a temperaturas ambiente de 135 °C. Como sólo se piensa en cápsulas de plástico - por motivos económicos - hay que desarrollar plásticos con la correspondiente resistencia a la temperatura, compatibilidad con sistemas a semiconductores y facilidad de elaboración.

Conferencia

La licenciada en Educación Selma Murillo de Sturm dictará el miércoles próximo en la Casa Municipal de Cultura- una conferencia sobre el tema "María Montessori, su filosofía, su metodología y la aplicación de sus principios a la educación bilingüe". Auspician la disertación el Centro Femenino de Cultura Hispánica y el Ministerio de Educación.

La conferencia de Selma Murillo de Sturm comenzará a horas 18 y 30.

Misa

Marcelina de Bazán, esposa; Segundo, Goya, Elena, Ma Ernesto, Olga, Gonzalo, Betty, hijos; Yolanda Wadswo Bazán, Walter Fernández, José Costas, Nora de Bazá Olvera, hijos políticos, primos, nietos y demás familiar que en vida fue

Don PEDRO BAZAN PACHECO (Q.E.P.D.)

Invitan a sus parientes, amigos y personas piadosas dignen asistir a la Misa que en sufragio del alma del e y recordando el mes de su sensible fallecimiento se c el día de mañana martes 24 del presente a horas 19. (7 de la noche) en el Templo de Las Carmelitas (Av. Octubre frente al Ministerio de Defensa) será fav comprometerá la eterna gratitud de la familia doli El duelo se despide en la puerta del Templo.

La Paz, Agosto 23 de 1976.

Bernabé Villarreal Flores, esposo; Martha V. de Villegas, Ruth V. Sugiura y Amparo V. de Kucharsky, hijas; Clovis Villegas Ch. y An Kucharsky C., hijos políticos y demás familia de la que en vida ejemplar esposa y digna madre

Doña EMMA CANTOYA de VILLARREAL (Q.E.P.D.)

invitan a sus familiares, amigos y personas piadosas se dignen asistir misa que en sufragio de su alma y recordndo los tres meses de su sens fallecimiento, se mandará oficiar el día de hoy lunes 23 del presen horas 18 y 30 p.m., en la Iglesia del Corazón de María (Av. Busch-Mir res).

Su asistencia a este acto de piedad cristiana, comprometerá la et gratitud de la familia doliente.

La Paz, Agosto de 1976.

Fallecimientos

Las autoridades superiores y personal en pleno del Ministerio de Fi zas, tienen el sentimiento de anunciar el lamentable deceso del que vida fue ejemplar funcionario y amigo

Dn. HUGO CLAURE BUCHON (Q.E.P.D.)

expresan la más sentida condolencia a su familia e invitan a la trasla de los restos del extinto que se llevará a cabo el día de hoy lunes 23 16.30.

El cortejo fúnebre partirá de la calle Portocarrero Nº. 10 (Villa Copac na).

La Paz, Agosto de 1976.

En la paz del Señor y confortada con los auxilios de la Santa Relig Católica, ha dejado de existir el que en vida fue ejemplar espos abnegado padre

Sr. Don HUGO CLAURE BUCHON (Q.E.P.D.)

Norah Sokol de Claure, esposa; Hugo, Yamel y Yesmin Claure, hij Virginia Buchón de Claure, madre; José Claure Matos, padre (ausente José y Jaime Claure, hermanos; y demás familia invitan al personal d Ministerio de Finanzas, Ex alumnos del Colegio Ayacucho, Club 16 de Juli y demás instituciones a las que perteneció se dignen asistir a la misa d cuerpo presente a Hs. 15 p.m. y a la traslación de los restos mortales de extinto al Cementerio General el día de hoy lunes a Hs. 16 p.m.

El cortejo fúnebre partirá de la calle Walter Portocarrero Nº. 10 (Villa Copacabana).

Favor que comprometerá la eterna gratitud de la familia doliente.

SERVICIOS DE FUNERARIA VALDIVIA. Of. Graneros Esq. Figueroa. Te 24290 - 25254.

LA FRATERNIDAD TAU

lamenta comunicar el sensible fallecimiento del que en vida fue

COFRADE HUGO LOPEZ VIDELA PALACIOS (Q.E.P.D.)

e invita a sus componentes y amigos a asistir al traslado de los res mortales del extinto al Cementerio General el día de mañana martes 2 horas 11 a.m.

El cortejo fúnebre partirá de la calle Victor Sanjinés Nº. 2938.

Concierto en el Teatro Municipal

María Elisa Tozzi (piano) y Helmut Laberer darán un concierto de cámara, a horas 19 y 30 del miércoles próximo, en el Teatro Municipal.

La actuación de este prestigioso dúo europeo está auspiciada por la Embajada de la República Federal de Alemania, Goethe Institut y Embajada de Italia.

El programa incluye en la primera parte obras de Scarlatti, Clementi, Martucci y Laberer. En la segunda, composiciones de Mortari y Laberer.

Ambos artistas han actuado al lado de maestros de la música contemporánea; también obtuvieron importantes premios y gra- aron para prestigiosos sellos del Viejo Mundo.

Banco Minero de Bolivia

CONVOCATORIA A PROPUESTAS

1/76

El Banco Minero de Bolivia convoca a propuestas, mediante licitación pública, para la provisión de los siguientes materiales :

2. Acero Ochavado
3. Combos de acero
4. Telas de Acero
5. Telas de Acero Inoxidable
6. Planchas Perforadoras
7. Barrenos para Perforación

El pliego de especificaciones correspondiente, pueden retirar los interesados en el Departamento de Almacenes del Banco, Calle Comercio esquina Colón Nº 1290 (Entre Piso) .

La Paz, Agosto de 1976

Ministerio de Urbanismo y Vivienda Comisión Boliviana de Energía Nuclear

Segundo llamamiento a propuestas

Se invita a las Empresas Constructoras de 1ra., 2da. y 3ra. categoría, debidamente inscritas en el Registro de Firmas Constructoras de Obras Públicas, del Ministerio de Transportes y Comunicaciones, y en la Cámara Boliviana de la Construcción, a presentar sus propuestas con todas las formalidades estipuladas en el Decreto de Licitaciones Nº 10120 de fecha 2 de febrero de 1972, para la ejecución del BLOQUE DE OFICINAS Y DEPENDENCIAS DE LA COMISION BOLIVIANA DE ENERGIA NUCLEAR (COBOEN) ubicado en la localidad de Viacha.

Los planos, especificaciones y demás documentos, serán proporcionados a los interesados previo pago de $b. 500 en las oficinas de la Dirección General de Arquitectura situada en la Avda. 20 de Octubre edificio Conavi 3er. Piso; debiendo ser presentadas las propuestas en la misma oficina hasta horas 15:30 del día 30 de agosto de 1976, fecha en que se procederá a la apertura correspondiente en reunión de Junta de Licitaciones ha realizarse en el Ministerio de Urbanismo y Vivienda.

La Paz, agosto de 1976

Departamento de Relaciones Públicas

Corporación de Desarrollo de Oruro

SERVICIO LOCAL DE ACUEDUCTOS Y ALCANTARILLADO

(SeLA - ORURO)

CONVOCATORIA Nº. 13/76

Se convoca a firmas importadoras o representantes de fábricas productoras de maquinaria, legalmente establecidas en el país, presentar propuestas para la provisión de FILTROS para el pozo N°. 5 Challapampita del sistema acuífero SeLA-ORURO de acuerdo a las siguientes características:

Tipo de filtros: Jhonson ranura continua de acero inoxidable tipo persiana, tipo Roscoe Moss de acero inoxidable.
Diámetro 12 pulgadas
Diámetro de aberturas: 1/16 de pulgada
Metraje: 44 metros.

El montaje de los filtros estará a cargo de las firmas proponentes.

Las especificaciones y otros datos técnicos, pueden ser recabados en el Departamento Técnico de CORDEOR.

Las propuestas, deberán ser presentadas de acuerdo al D.S. del 22 de Mayo de 1939, hasta horas 12 del día 10 de septiembre del presente año, en la Secretaría General de la Corporación de Desarrollo de Oruro, la apertura de las propuestas se llevará a cabo el mismo día a horas 15.oo.

Las propuestas deben ser enviadas con el siguiente rótulo:

CORPORACION DE DESARROLLO DE ORURO
Calle Potosí Nº. 1035
Casilla Correo Nº. 1017
Teléfono Nº. 50387
Oruro.

Oruro, Agosto de 1976.

SECRETARIA GENERAL

CUANDO EL TIEMPO SE HACE ARTE !!

LONGINES

RELOJES PRECIOSOS

PRECIOSOS COMO EL TIEMPO

VENTAS EN EL RINCON RELOJERO DE:

LA GRAN CADENA DEL HOGAR

DISTRIBUIDORAS NATIONAL

REPRESENTANTES EXCLUSIVOS PARA BOLIVIA "LA PRECISION" COCHABAMBA

MONJE CAMPERO Telf. 23333

Matinée, tanda y noche UNA CHICA Y UN SEÑOR (censura 14 años y noticiero Español NO-DO Nº 113, Matinée 9,10 Tanda y noche 11,10

16 DE JULIO Telf. 52119

Matinée, tanda y noche EL JUGADOR (Mayores de 14 años) Además cortometraje de Y.P.F.B. VIRGEN DE URCUPIÑA Matinée, 7,10 - 9,10 Tanda y noche 9,10 - 11.10

UNIVERSO Telf. 42660

Matinée, tanda y noche TRAVESURAS DE UNA BRUJA Matinée, Mezz. 12,10 Plat. 10.10 Tanda y noche Mezz. 14,10 Plat. 12.10

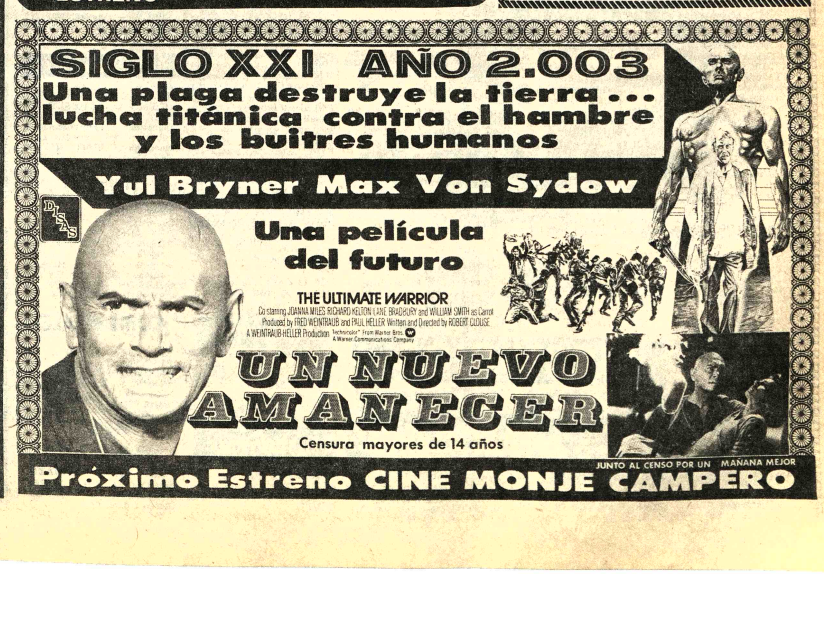

HOY CINES TV

TEATRO MUNICIPAL

Matinée, Tanda y Noche RAZA DE BRONCE de Alcides Arguedas con MERY RADA, FELIX BARRERA, JULIO DE LA BARRA, JULIETA ORTIZ HUMBERTO RADA DE LA PEÑA CAROLA . COBO Y RODOLFO SERRANO con un elenco de 60 personas.

MONUMENTAL ROBY

Matinée, tanda y noche LA LOCA DE LOS MILAGROS Matinée, Plat. 7,10 - 4,60 Tanda y noche Plat. 9,10 - 5.10

PARIS Telf. 29704

Matinée, tanda y noche LA PATRULLA DEL DIABLO Matinée, tanda y noche 7,10

TESLA Telf. 53803

Matinée, tanda y noche ERASE UNA VEZ EN EL OESTE (Censura todo público) Además el noticiero El Mundo al Instante Matinée, 9,10 - 7,10 Tanda y noche 11,10 - 9,10

PRINCESA Telf. 51821

Matinée, tanda y noche LA MARY (Prohibida menores de 18 años) Además el noticiero El Mundo al Instante Matinée, tanda y noche 6,20 - 5,10 - 4,10

6 DE AGOSTO Telf. 23829

Matinée Hrs. 15,45 Tanda 18,45 y Noche 21,45 ESE JUEGO.. LO LLAMAN AMOR (May. de 18 años) Actualidades Mundiales Nº 28. matinée, Platea, 7,10 Mezzanine 9,10 Tanda y noche Platea 9,10 Mezzanine 11.10.

ABAROA Telf. 50252

Matinée, y tanda dobles. EL EXTRAÑO VICIO DE LA SEÑORA WARDH (18 años) y EL PASAJERO DE LA LLUVIA (18 años) Noche.- EL EXTRAÑO VICIO DE LA SEÑORA WARDH, Noticiario de actualidad y cortos, matinée, Platea 5,10 - 3,60 Tanda y noche Platea 5,60 - 4,10.

MURILLO Telf. 52647

Matinée, tanda doble LA GRAN AVENTURA Y BATAL KHAN Noche Mayores de 21 años JOE y Noticiario Aleman, mayores de 21 años Matinée, 5,10 - 3,60 Tanda y noche 5,60 - 4,10.

SCALA Telf. 23535

Matinée tanda y noche EL REY LA REINA Y EL CABALLERO Matinée, 7,10 - 9,10 Tanda y noche 9,10 - 11,10

AVENIDA

Matinée, tanda y noche RAPIDO VAMOS A CASARNOS (14 años) Noticioso NO DO. BOLIVAR

Matinée, tanda y noche VALERIA DENTRO Y FUERA (21 años) Noticioso NO-DO 9,10 - 11,10

NOBEL

Matinée, tanda dobles: REGRESO AL MUNDO DE OZ y CONTRATO EN MARSELLA Noche ESPEJO DE ALEMANIA CONTRATO EN MARSELLA Todo público 7,10

MEXICO

Matinée, tanda doble AHI ESTA EL DETALLE y LO QUE MAS QUEREMOS Noche LO QUE MAS QUEREMOS Matinée, 5,10 - 4,10 Tanda y noche 5,60 - 4,60

SAN CALIXTO

Matinée, tanda y noche doble DE QUE COLOR ES EL VIENTO y MARIA ISABEL

ROXY

Matinée, doble LAS TRAVESURAS DE MICHEL y EL SECRETO DE LA PAÏADA SUICIDA Tanda doble LAS TRAVESURAS DE MICHEL y PAOLO EL ARDIENTE (21 años) Noche PAOLO EL ARDIENTE (21 años) Matinée, 5,10 Tanda y noche 5,60

LUX Telf. 62960

Matinée, tanda dobles LOS INTOCABLES VUELVEN AL ATAQUE y LOS VAMPIROS PREFIEREN GORDITOS Noche LOS VAMPIROS PREFIEREN GORDITOS Y BARBA AZUL (Censura de 21 años)

EBRO Telf. 42939

Matinée, tanda dobles EL INVESTIGADOR PRIVADO Y EL GRAN SANSON.. Noche EL GRAN SANSON (Censura de 18 años Matinée, 5,10 - 4,10 Tanda y noche 5,60 - 4,10

Se compra TERRENO de 6.000 a 10.000 metros
Teléfono : 65389 en horas de oficina

OH! LINDA LA PAZ

H. Municipalidad de La Paz

CONVOCATORIA A PROPUESTAS

SEGUNDO LLAMAMIENTO

Por orden del señor Alcalde Municipal y en cumplimiento del Decreto Supremo Nº. 10120 de 2 de febrero de 1972, se convoca a las Empresas Constructoras a presentar sus propuestas de ejecución de las siguientes obras de alcantarillado pluvial y Sanitario:

Nº. 129/76 CALLE HUGO ERNEST Y PASAJE ZONA SEGUENCOMA. PRECIO OFICIAL $b. 135. 941.60

130/76 CALLE OCOBAYA ENTRE ACHACACHI, Y LAS AMERICAS, CIRCUATA ENTRE IXIAMAS, LAS DELICIAS ENTRE ANTEZANA Y CONCEPCION ADRIANA PARIENTE. ZONA VILLA FATIMA, PRECIO OFICIAL $b. 749.265.57.

Los planos y pliegos de especificaciones podrán solicitarse en la Secretaría de la Dirección de Estudios y Proyectos.

Las propuestas deberán ser presentadas en forma separada en el Departamento de Licitaciones y Contratos de la H. Alcaldía Municipal, en sobre cerrado y lacrado hasta el día lunes 13 de Septiembre del presente año a horas 18.00.

La Paz, 20 de agosto de 1976

El aviso oportuno

COMERCIALES

1 Abarrotes

CARNICERIA ESPAÑOLA: El mercado a su alcance, oferce variedad de conservas Federico Zuazo 1573 Tel. 24366.

5 Alfombras

ALFOMBRAS Y CUBRECAMAS "TUFTING" Variedad de colores Av. Villazón N°. 1964 Tel. 28092 - 25529.

"GLORIA": Alfombras, cubrecamas, variedad de colores. Instalaciones rápidas. Informes Telf. 82406. Almacen de ventas. Edif. Cosmos P.B. Av. 16 de Julio. (1/1).

17 Artículos Deportivos

ZAPATERIA "CRACK" Linares 991 Ofrecen calzados de iera. calidad para equipos profesionales, últimos modelos, suaves, guante.

19 Artículos Electrodomésticos

"SERRIMON" BOLIVIANA. Créditos en cuotas de .50 $b. Cocinas, radios, relojes y mercaderías en general. Comercio 872. Tel. 53924 La Paz Galería España, local 17 Santa Cruz.

ARTICULOS ELECTRODOMESTICOS CASA SEUL: Potosi esqq. J. Sanjinés 898 pantallas, radios, tocadiscos, radiolas, juguetes y gran variedad de cocinas.

21 Artefactos eléctricos

SE VENDE un ampificeador STEREO, mas su Tocadisco, marca PHILIPS. Referencias Colombia N°. 479. Tel. N°. 63895. (6/12).

Se vende un amplificador STEREO, mas su tocadisco, marca PHILIPS. Referencias: Colombia N°. 479 Teléfono N°. 63895 (6/12)

"MOBLART". Juan de la Riva 1487 Se vende Lámparas FLUORESCENTES de 3, 2 y 1. Tubos con plafones Precios sin competencia. (23/22)

22 Artesanías

ARTESANIAS NACIONALES: C. Santa Cruz 206. Artículos de cobre, Juegos de ajedrez, Ratoneras de agua y jaulas.

30 Acido sulfúrico

"DASBOL".- Ventas por MAYOR Y MENOR de 98.4% 660 Bé Peso especifico 1.84. Color Cristalino Translúcido, especial para toda clase de Industrias. Informaciones DASBOL. Tel. 23030, Casilla 7880. (9/9).

COLCHONES

COLCHONES PULLMAN: A resorte de la mejor calidad, México N°. 1516 (29/29 VIII).

53 Casimires

COMERCIAL "LEQUIPE". Av. América 158 Tel. 20961. Venta de: Paños, Casimires Superfen 70, Supertex liso, Mantas, frazadas, mantas de viaje. AGENCIA.

FORMICAS

CASA SUSY: Limares N°. 50, ofrece fórmica en variados colores, dos tamaños 2,80 X 60 - 1,22 (14/21).

FORMICA ALEMANA Europal, 14 colores, llegó a ETALEL, Colón 463. (27/27).

82 Fábricas

CEMENTAL C.B.F.- Fábrica de arrocerías. Planta Industrial en El Alto; frente a Aduana. Telf. 59543. Casa 4784. La Paz. (6/13/XI).

FABRICAS DE CERAS JUHO: Cinaro Sanjines N°. 540 Tel. 24357 Venta al por mayor y menor. (3/2)

Ferreterías

FERRETERIA ORURO Fi- nza 850 Tel. 29546. Chapas, Candados Cisa, Yale, Vera Cruz. Variedad de artículos eléctricos y herramientas. Venta por mayor y menor (22/21)

FERRETERIA "NACIONAL" DIRECTA DE IMPORTACION Juegos de Baño-Azulejos Decorados Modelos y colores Variados-Fierro de Construcción y cañerías. Precios sin competencia. Av. Montes N°. 1, Tel. 26464

FERRETERIA "SIMAJIO" Avenida Montes 648 Venta de sanitarios en general.

FERRETERIA "SUMAJ LTDA" Colombia 219. Importaciones de utiles de ferretería. (16/1°/-

FERRETERIA "ROMAZ" Colombia 519. Teléfono 29 PINTURA PARA MOVILIDADES.

FERRETERIA "NACIONAL" IMPORTACION DIRECTA Sanitarios Ideal-Standard, Azulejos-Clavin Alto relieve y Ferretería en general Av. Montes 741 Tel. 57574 (9-15).

FERRETERIA ROMACRUZ Colombia 519 Tel. 28599 Pinturas para Movilidades (22/28).

FERRETERIA "LOS ANGELES" Importación directa de herramientas de construcción. Av. Montes 715 (9-9).

FERRETERIA "PORCELANA". Importaciones directas para Mineros e Industriales-Aceros en Mallas. Cables Eléctricos. Acero redondo, ochavado-Planchas, carretillas, cañas negra, galvanizada, herramientas en general. Repuestos de llantas para carretillas-Accesorios. Pisagua 626 Tel. 3979 Casilla 2061

METALICA LTDA.- Muebles para Hospitales, Clínicas y Consultorios, Cromáticos y Niquelados. Av. Saavedra Esq. Corrales, final Yungas 520. Teléfono Nº. 54971. (3/18)

154 Muebles en General

MUEBLES BELLO HORIZONTE: Ofrece muebles para oficina y el hogar en varios modelos, revestidos en fórmica a precios de fábrica Calle México N°. 1485. Telf. 28202.

MUEBLERIA QUIROGA: Se trabajan juegos de living, obra fina en todo modelo. Calle Murillo N°. 975.

INDUSTRIAS RICARDI S.R.L.- Av. 16 de Julio 1439. Fabricantes de muebles en general. (16/15/VI).

MUEBLERIA MORLART. Juan de la Riva 1487. Muebles a medida uso. Precio sin competencia. Permutas. (16/15/VI).

MUEBLES MAESTRANZA "CARVIS" C. Murillo 1282 - 1286. Tels. 62662 - 22208. (9-9).

110 Industriales

EMPRESA METAL MECANICA ANDINO.- Camino a Oruro, parada col. 22 Fábrica de carrocerías y calderas en general. (16/13).

123 Joyerías

GRABADOR FRANCES.- En JOYERIA EL MONOLITO , C. Ingavi 839. Tel. 57194. Grabados en trofeos, cristal, vajillas, balceros, encendedores, fuentes, etc. (16/16)

126 Juegos electrónicos

VENDEMOS Juegos Electrónicos con monedero, sin estrenar. Tel. N°. 28781. (11/13).

130 Licores

BODEGA BALANZA: Otero de la Vega N°. 268 Vinos, licores y vinagre de pura uva pedidos al Tel. 55231. (16/16)

151 Motores

MOTORES LLEGARON Llegaron motores usados de Dodge, Chevrolet, Internacional, cajas diferenciales, alternadores, generadores, carburadores, hojas de resortes, tambores trenes delanteros Zoilo Flores 1284 (14-13).

153 Muebles metálicos

ESTANTERIA METALICA CASA FIEL S.R.L. Colombia 250 Telef. 54948 Cas. 344.

338 Bebidas Gaseosas

BEBIDAS GASEOSAS "ORIENTAL". C. Colombia 320. Pedidos al Tel. 22982 (7/15)

349 Copiadoras

COPIAS DE PLANOS Y FOTOCOPIAS a 3 $b. "TORREJON" Bueno 370 Telf. 20148

355 Distribuidora

"LA AMERICANA". México N°. 1319. Ofrece Artefactos Electrodomésticos. Elija su plan de pago. (6/12).

374 Farmacias

FARMACIA "LA PACENA".- Colombia 334. (16/30/V).

315 Fotocopiadora

INCEBOL FOTOCOPIAS CANCHA a 3 $b. Calle Loayza 143. Telf. 29122.

394 Importadoras

IMPORTADORA RIV.- Av. Mariscal 249. Ofrece en liquidación cuchillos "2 Okapi" procedencia alemana, docena $b. 176.

395 Imprentas

LIBRERIA IMPRENTA AVANCE.- Ingavi 789. Tel. 26720.

IMPRENTA W. ARGOTE V. Realiza trabajos en 24 hrs. precios al alcance de todo boisillo puntualidad, esmero y presentación.

IMPRENTA "LOS ALPES". Av. Buenos Aires 621. Se realizan toda clase de trabajos de imprenta, invitaciones, papelas de presentación, mementos, invitaciones matrimoniales.

406 Laboratorios Fotográficos

ARTE FOTO "VILLEGAS".- Almirante Grau 272. Tel. Dom. 54008. Foto Carnet, pasportes en el día. (11/13).

LABORATORIOS DE COLOR VISION.- Sagárnaga 309. (13/13 VIII).

FOTO ESTUDIO "GISMONDI" Comercio 948. Tel. 27914 ATIENDE FOTO DE ARTE. ESPECIALIDAD EN NIÑOS (24/24)

408 Lavanderías

LAVANDERIAS INDUSTRIALES

MOVAGO LTDA. Tumusla 416 esq. M. Kapac. Tel. 65424

TINTORERIA JAPONESA A VAPOR Cochabamba 190. Tel. 51546.

410 Laboratorios electrónicos

ELECTRONICA LA PAZ. Ingavi 694. Telf. 63457. Reparación de radios, televisores y equipos electrónicos en general.

SERVICIO TECNICO OLYMPIA: EXPERTO EN MAQUINAS OLYMPIA contratos, mantenimientos, reparaciones, mecánicas y electrónicas, Colón 463 Telf. 51091.

LABORATORIOS ELECTRODOMESTICOS "KEN". SERVICIOS DE REPARACIONES Y MANTENIMIENTO. Plaza Israel 603. Telef: 55449. (9/18).

LABORATORIO RADIOTECNICO "GUZMAN". Av. América 192. Reparaciones T.V. toda marca, Radios a corriente y transistores de toda marca, repuestos originales.

421 Peluquerías

PELUQUERIA LIBANO.- Vita y Albrechs, atiende con nuevos modelos de cortes Venancio Burgoa N°. 989.

"BARBER - SHOP VELOZ". Av. 20 de Octubre 1554. Especialidad en cortes de cabello (22/26)

"SALON DE MASCULINO".- Héroes del Acre 1524. Se atiende Cortes y Peinados. (8/22).

OSTER.- Av. Baptista N°. 1096. Atención a partir de hrs. 18 (22/26)

PELUQUERIA "BARBER SHOP" El Atelier del corte y peinado Masculino, moderno, Mercado esq. Yanacocha 300. Edif. Asbún nuevo, Tel. 62187.

PELUQUERIA "SAN PEDRO".- Héroes del Acre 1461 Peinados, Cortes para Damas, Caballeros y Niños (24/24)

BARBER SHOP "OSCAR".- Av. América N°. 289 Esq. Pando. Altos, Tel. 26834.

PELUQUERIA CRUZ: Bueno N°. 511 Peinados, cortes para damas y caballeros. (16/22).

431 Representantes

CONFITERIA MARILIN : Potosí N° 1106, Tel. 41512 se atienden fiestas pedidos a domicilio (22/22).

VER-VEL de G.V.J. Representaciones de cosméticos en general. Loayza 460

433 Restaurantes

RESTAURANT "CUERNAVACA" Av. 16 de julio 1580 Ed. Avenida P. Baja. Comida tipica mexicana Telef.: 53393.

BAR "JULIO" Av. Villazón 1936 Tel: 29649 Especialidad de la casa Arroz a la valenciana.

439 Sastrerías

SASTRERIA SAMUEL.- Av. Alfonso Ugarte (Lado Barraca). El Alto. Sastre Cortador (2/3/VI)

SASTRERIA "CADENA" Trajes de lujo. Casimiro Corrales 1073

SASTRERIA LUBERLL.- Altos Cine París 1er. piso. Of. 16.

SASTRERIA "VELAZCO" Cañada Strongest N°. 1561 Especialidad para caballeros (6/12)

SASTRERIA NATANIEL PAZ.- C. Linares 982. Se confeccionan trajes a la última moda para damas y caballeros. (13/13).

SASTRERIA "CALLEJOS" Cañada Strongest No. 1813 Especialidad para ambos sexos. (7/21)

SASTRERIA AGUILAR: Dicta clases en cualquier sistema diplomado de la academia Internacional Corte Rococa Barcelona España. Calle EE.UU. N°. 690 pasj.

SASTRERIA PEREZ.- Av. Mcal. Santa Cruz 1282. Tel. 53535. Confecciones de alta calidad.

SASTRERIA "BALBOA".- Loayza 460 Confección fina para caballeros.

"SASTRERIA NAVIA".- C. Nicolás Acosta N°. 254. Especialidad para caballeros. (13/31).

443 Snacks

PASTELERIA YOKOHAMA.- Plaza Alonso de Mendoza 290. Salteñas, hamburguesas, jugos, etc. (27/10-VII).

SNACKS, FUENTE DE SODA.- Juan de la Riva 1444. Telf. 27676. Salteñas, Sandwichs, Pastel paraguayo. (16/22).

444 Sombrererías

ALMACEN DE SOMBREROS Sagárnaga Esq. Murillo 196 Tel. 58214 Venta de sombreros Borsalinos para Cholitas y caballeros.

451 Talleres

TALLER SERVIMAC: Calle Cochabamba 140. Telf. 65117, especialidad en máquinas fotocopiadoras, Electrostáticas, de cualquier marca, Máquinas Electrónicas, calculadoras, sumadoras y de escribir. (27/27).

TALLER ELECTROMOVIL: Se reparan baterías, generadores, alternadores, motor de arranque Calle General Gonzales N°. 1376.

452 Talleres Automotores

TALLER DE MOTORES PANO.- Calle "A" N°. 335 El Alt. La. Cejo. (16/15/-)

459 Talleres de Mecánica

TALLERES ELECTRICO: Se reparan motores, generadores, transformadores Uchumayo 627 (14/13).

LUFTHAFEN.- Reparación de motores en general. Av. Antofagasta N°. 385. El Alto. V. Dolores. (29/3).

463 Veterinaria

VETERINARIA "LOS ANDES" México N°. 1460. Tel. 56500. Consultas, Cirugía, Variedad de implementos para su perro. Ventas de Cachorros de Raza. (del 21/21 IX)

VETERINARIA "SAN ROQUE".- Vacunaciones contra moquillo, Hepatitis - Leptospirosis y Rabia Canina - Antiparasitarios internos y externos - Suplemento alimenticio, Leche en polvo Bordens - Champús - Juguetes - Collares - Peines - Rasquetas - Spray Repelente para evitar el cruce. Atención permanente a cargo del DR. ARTURO LIZARRAGA M. Dr. Federico Zuazo 1508 Teléfonos Nos. 25260 - 64162 - 40711. (10/25).

446 Salones de Peinado

SALON DE BELLEZA AVENIDA. Av. 16 de Julio Edf. Avenida Pta. Baja tintes, cortes, masajes, cosmetología Varitos (16/26)

SALON DE BELLEZA RINAH : Rina, Teresa, Charo, Noriko, ofrece a su distinguida clientela, una esmerada atención, plaza San Francisco 893 1°. Edif. Edif. Fabril Telef. 54038 (24/24)

SALON DE PEINADOS "POCHI".- Av. América N°. 289 Esq. Pando, Altos, Tel. 26834.

465 Técnicos

SERVICIO TECNICO OLYMPIA: EXPERTO EN MAQUINAS OLYMPIA Contratos, mantenimientos, reparaciones, mecánicas y electrónicas, Colón N°. 463 Telf. 51091 (3/2)

PESCADERIA

PESCADERIA MENDOZA.- Sagárnaga 139. Telf. 41191. PESCADOS Y MARISCOS FRESCOS, FILETES, frescongelados, Congrio, Albacora, Lenguado, Corvina, Merluza, Pulpos, Calamares, Erizos, COLAS DE LANGOSTINOS Y CAMARONES FRESCOS.

¡COMERCIALES!

EL ARCA DE LA ESPERANZA: Informamos que nuestra oficina central para su mejor atención, está situada en la Galería LUZ, 2°. piso. Of. 13. (28/28 VIII).

VENTA DE INMUEBLES

POR VIAJE BARATO.- Máquina de coser "Singer" eléctrica, tocadisco "Winco" Stereo, 2 parlantes.

PROFESIONALES

222 Abogados

CARLOS GOMEZ GARCIA U.- Yanacocha 599 3° Piso Of. 15 La Paz. Calle 25 de Mayo N°. 630 Cochabamba 15/15

DR. EDUARDO VERGARA ROJAS Cheques - Juicios Civiles - Transferencias. Comercio N°. 994. Of. 7. (29/12 VIII).

DR. RAUL MANSILLA RIOS C. Mercado 996. 1er. piso Of. 4 Edif. Almanaz Tel. 50212.

DR. ALBERTO ROJAS F.- C. Mercado 996, 1er. piso, Of. 4, T. 50212 Asuntos civiles, penales, aduaneros.

DR. GASTON RIOS ANAYA DRA. OLGA MURILLO. Atención: Asuntos judiciales sociales, penales, tributarios, mercantiles, Yanacocha 301 Edif. Asbún 5° piso Of. 1. Telf. 21583 Cas. 3386 (16/16) -

DR. JOSE M. CABRERA TAPIA.- Atiende asuntos en general. Comercio 1036, Of. 2 (29/29 VIII).

DR. CLEMENTE CHUQUIMIA Y. JUICIOS AGRARIO, CIVIL, PENAL, ADMINISTRATIVO EN GENERAL. Comercio 1036 Of. 2 (3/18)

DR. MIGUEL ANGEL VIRRUETA A. Yanacocha N°. 301 1er. p. Of. 7 Telf. 40298 (12/28)

DR. ALBERTO ROMAY D' ANDREIS.- Criminales - Civiles - Sociales - Transferencias y otras del ramo Judicial Comercio 1036 Of. N°. 2. (29/12 VIII).

237 Consultores

CIRUJANOS.- DR. JAVIER OSSIO QUEZADA. Cirujano General. Edif. Castilla 3°. piso, Loayza 250. Telf. Cons. 20754, Dom. 82082.

DR. JAVIER OSSIO QUESADA.- Cirujano General Edif. Castilla. 3°. Piso. Loayza 250. Teléfono Cons. 20754. Dom. 82082 (16/15/VI).

"CONSULT".- Av. 16 de Julio 1456. Tel. 65809. Consultoría y Asesoría Económica, Organización, Programación, Auditorías y Contabilidad de Empresas.

ADMINISTRADOR Con $b. 50.000 Necesito para Fábrica. Pagamos buen Interés y Sueldo. Sagárnaga 173. Segundo piso Of. 4 (24/26)

240 Dentistas

Dr. VICENTE M. FABIANI AGUSTI "ODONTOLOGO" Loayza 317 Tel: 29646 (24/6)

SERVICIOS

317 Agencias Aduaneras

AGENCIA ADUANERA QUIROGA.- Plaza Murillo Edif. Paris. Of. 15 Telefono 5742 - 29428).

AGENCIA DESPACHANTE DE ADUANAS "LOS ANDES". Calle Jenaro Sanjinés. Teatro Princesa 3er. piso Of. 8 Telf.

34 Comercializadoras

"C.I.E.D.A." S.A. C. Murillo N°. 629. Telefs. 27527 - 55727. Importaciones de Materiales de Construcción y Artículos para el hogar.

MOLINOS PARA CAFE DIAMANT "EI FIEL S.R.L. Colombia 250 Tel. 54948 Cas. 344 (22/-

AVISOS ECONOMICOS

Revistas Libros

GISBERT Y CIA. S. A.
Casilla 195
LA PAZ BOLIVIA

ACABAMOS DE RECIBIR:
ROY KESTER- Contabilidad Teórica y Práctica 4 tomos
GIL PELAEZ- Tablas Financieras, Estadísticas y Actuariales.
MARAVALL- Matemática Financiera
GHEZ - La Contabilidad en Lenguaje Gerencial
LOPEZ - ANSA Inflación y Balance
AREVALO - Elementos de Contabilidad General
MAY - Contabilidad Financiera
PRIETO - Contabilidad Superior
AGUIRRE Contabilidad Bancaria

Departamentos Habitaciones

VENDO DEPARTAMENTO en la Zona de San Pedro Referencias teléfono 58730 (22-23/74389)

$b. 100.000 Doy por pequeño departamento en anticrético. Ref: Teléfono 22748. (R)

ANTICRETICO Pequeño departamento precisamos zona Sopocachi o San Pedro. Referencias teléfono 52178 (R)

ALQUILO HABITACION grande con baño próximo Cristo Rey mensual $b. 1,500 Ref. AYACUCHO 266 COMERCIAL OF. "2" (R)

NECESITO DEPARTAMENTO de 1 dormitorio para persona extranjera sola. Referencias teléfono 40129 (20-23/74379)

Casas

SEÑOR PROPIETARIO Si Ud. se encuentra impedido por ausencia o enfermedad o desea vender su casa o TERRENO, COMERCIAL OFICINA "2" le ofrece sus servicios como APODERADO y gestionarle su VENTA de principio a fin, favor llamarnos al teléfono 55020 o visitarnos en AYACUCHO N° 266 donde lo atenderemos con muchísima ATENCION con nuestros años de experiencia en CORRETAJES. (20-31/74380)

URGENTE Necesito chalet o departamento confortables de 4 ó 3 dormitorios, jardín, garaje, preferentemente Sopocachi, pago alquiler o anticrético, Teléfono 43210 - 51193 (17-22/74359).

Propiedades Terrenos

VENDO TERRENO Alto Obrajes en construcción Sector B con agua, luz y alcantarillado. Referencias teléfono 84041 (22/74386)

Empleados

NIÑERA.- Responsable con experiencia, certificados, garantía, precisamos. Teléfonos 52178 - 82829.

COCINERA.- Con experiencia, certificados, garantía, precisamos. Teléfonos 52178 - 82829.

Técnicos

TELEVISORES ARREGLO A domicilio teléfono 43740 (10-26/74047).

REFRIGERACION Reparamos su heladera, frisser, cámara a domicilio. Teléfono 43560 (20-24/74376)

PLOMERO Instalaciones sanitarias Teléfono 26823 (16-22/74198).

ARREGLO RADIOS Televisores a DOMICILIO teléfono 27801 (22-6/74394)

ELECTRICISTA Toda hora INSTALACIONES REPARACIONES teléfono 60697 (22-24/74392)

PLOMERO Instalaciones sanitarias. Teléfono 26823 (23-29/74397)

PLOMERO Se hacen instalaciones y reparaciones Teléfono 54306 (23-27/74398)

Tocadiscos TV-Radios

URGENTE VENDO UN Televisor de 24 "COLORADO RG". precio regalado . Referencias Francisco de Miranda esq. Villalobos, N° 2009 teléfono 42747 (19-21/R)

Orquestas

CONJUNTO ELECTRONICO "CANO Y SU COMBO" Teléfono 52651. (18-25/74368).

RAUL BUSTILLO y su conjunto orquestal Artistas de Radio y TV de Lima Perú, Yanacocha 1161 teléfono 52801 - 53081 (R)

ORQUESTA ELECTRONICA teléfono 53220 (14-30/74192).

ORQUESTA Electrónica "CARAVELL" Teléfono 64206 (23-29/74396)

Varios

- EN ANTICRESIS Carnicería 913 Catacora esquina Jenaro Sanjines. Referencias teléfono 83774. (23/74396)

COCINERA Y NIÑERA Precisamos con referencias Pagamos buen SUE... Vera 6554 - Teléfono

TRAMITES MI... Especialidad LI... gestiona BENE... DANIEL ARDUZ... dor causas, Ex-S... Tribunal Militar ... práctica. Sagarnaga 101 Casilla 3.807 (22-26/74382)

EN YANACOCHA Tres dor... comedor, ... agua y luz... bre carret... (tranca). ... fono 2-40... 28/8799).

EN COCHA... cuadro eléc... dero Lanza... Oruro (22-27...

EN COCHABA... FARMAC... ROSARIO" e... Septiembre ... (21-31/73006)

SANTA

EN SANTA CRU... VENDO casa ... Católica N° 209

Préstamos Dinero

$b. $b. $b. $b... TAMOS CUALQUI... dad para préstam... tecarios Prendarios ... documento ... buenos INTERES... ADELANTOS R... absoluta Ref. Ayacu... COMERCIAL OF. "... fono 55022 (R).

Profesores Academias

EN OBRAJES Y CALACOTO se dan clases de piano metodo moderno teléfono 41254 - (21-22/74383)

Ofertas especiales

VENDO BAÑOS Argentinos de color completos de visita y bañeras sueltas. Teléfono 25455. (18-28/74364).

HOTEL ATLANTIC Por sólo 23 $b. ofrece habitaciones individuales. A delegaciones convencional. Av. Armentia 517, teléfono 23342. (21-21 Agosto/73653)

VENDO DOLARES Tumusla N° 425 teléfono N° 51260 (21-22/74382)

REFRIGERADOR "PHILIPS" de 11 pies para 110 voltios nuevo y en perfecto estado cambio por similar a gas o kerosene. Referencias teléfono 24430/26606 en horas de oficina (22-24/74387)

URGENTE BUSCO Chalet cuatro ó tres dormitorios y garaje en Calacoto ó Sopocachi en anticrético ó alquiler Referencias teléfono 43210 (22-23/74391)

Ministerio de Transportes, Comunicaciones y Aeronáutica Civil

Subsecretaría de Aeronáutica Civil

DIRECCION GENERAL DE AERONAUTICA CIVIL

CONVOCATORIA A PROPUESTAS N°. 1-76
(PRIMER LLAMAMIENTO)

Por orden del Sr. Ministro de Transportes, Comunicaciones y Aeronáutica Civil, se convoca a las empresas del ramo legalmente establecidas en el país, a presentar sus propuestas para la provisión de los siguientes equipos.

4 EQUIPOS DE RADIOCOMUNICACIONES-TRANSCEPTORES

El pliego de especificaciones podrá ser recogido en el Departamento Legal de la Dirección General de Aeronáutica Civil, en la Av. Camacho N°. 1372 - 3° Piso (Edificio Ultima Hora) de esta ciudad.

Las propuestas deberán ser presentadas en sobre cerrado y lacrado conteniendo los documentos de rigor, en el Departamento Legal de la Dirección General de Aeronáutica Civil, hasta horas 14.30 p.m. del día 8 de septiembre del año en curso.

La Paz, 20 de agosto de 1976.

GRAL. Div. Aé.(r) JAVIER CERRUTO C.
SUBSECRETARIO DE AERONAUTICA CIVIL

AGENDA

PRESENCIA Av. Mariscal Santa Cruz, Edif. Esperanza CENTRAL Tel. 40460 - 41125 y 52184 - GERENCIA: Tel. 52172. PUBLICIDAD Tel. 52178 REDACCION: Tel. 51998.- Casilla 1451 Cajón Postal 3275.

FARMACIAS DE TURNO DEL 21 AL 28 DE AGOSTO

SANTA MONICA Dr. Wálter Cusicanqui, Plaza Frias.- 6 DE AGOSTO, Dr. Luis Flores, Av. Villazón 474, Telf. 22880.- BUSCH, Dr. Frolián Aldunate, Av. Busch 1107, Telf. 23753.- EL PUEBLO, PUBLICIDAD Tel. 52178 REDACCION: Tel. 51998.- ROSS, Dr. Reynaldo Bernal, Pando - América, Telf. 22453.- VIVIANA, Dra. Corina Franco, Rodríguez 544, Telf. 61944.- ACOSTA, Dra. Nancy Gutiérrez, Plaza Barrientos (Matadero), Telf. 60187.

FARMACIAS DE TURNO PERMANENTE

OBRAJES Plaza Franz Tamayo Tel. 82081 SAN CARLOS Av. República 26 Tel. 20223 Villa Victoria, VERACRUZ Av. Antofagasta N°. 100 Tel. 58107 Alto de La Paz. CRISTO REY General Lanza 2110 Tel. 27534 Sopocachi Alto.

TELEFONOS DE URGENCIA

BOMBEROS 119 - ASISTENCIA PUBLICA 118-2211 - RADIO PATRULLA 110 - TRANSITO 22222 - POLICIA 26626 - 26548 - CIONES 104 SECRETARIA 117 LARGA DISTANCIA EXTERIOR 55907-09 INTERIOR 117 LARGA DISTANCIA EXTE- CENTRAL 22821 - 22872 - AASANA 59333-59310.

FLOTAS

ABAROA Alonso de Mendoza 242, Tel. 27066. **ALIAGA** Montes 700, Tel. 28376. **ANDINO,** León de la Barra 380, Tel. 20471. **ATLAS,** Alonso de Mendoza y Boso Edf. 601, 28821. **AUTO LINEAS INGAVI,** (viajes al Desaguadero) Manco Kapac 445 (frente a la 16). **BUSTILLOS,** Calle Tumusla, al lado Hotel), Tel. 26894. **BOLIVAR,** Alonso de Mendoza, 1. **CAMPO CONDOR,** Boso esquina Montes Tel. 23893. **CONTINENTAL CINTA DE PLATA** Av. Manco Kapac 620 Tel. 20377. 417) Tel. 26858. **EXPRESO PANAMERICANO** Boso 167 Tel. 20803. **EL CHACO** Boso 167 Tel. 30033. **MONTAÑA** Boso 106 esq. Montes Tel. 40375. **EL CHAPACO** Chuquisaca 266 Tel. 20777. **LOTUS UNIDAS 15 DE ABRIL** Calle Tiquina 131 Tel. 28911. **IMPERIAL** Boso 167 Tel. 20803. **KOLLASUYO** Boso 108 Tel. 54612. **KORILAZO** Montes 700 Tel. 23810. **LA VELOZ DEL ALTO** Yanina esq. Figueroa 728 Tel. 23146. **MANCO KAPAC** Tumusla 530 (Hotel Tumusla) Tel. 30033. **MONTAÑA DE PLATA** Manco Kapac. **ORIENTE** Alonso de Mendoza esq. América 275 Tel. 27551. **SAMA** Plaza Riosinho 98 Tel. 64436. **SAN JORGE** Manco Kápac 450 (a 1/2 cuadra Vita) Tel. 61324. **TRANSPORTE DE CARGA A LARGA DISTANCIA** Plaza Alexander 190 Tel. 27775. **TRANSPORTES RIVEROS** Montes 660 Tel. 20984. **TRANSPORTE PESADO** Montes 511 Tel. 20985. **TRANS SERVICE LTDA.** Alto de la Alianza 630 (Casilla 3922) Tel. 43154. **UNIVERSO** Montes 638 Tel. 42831. **URUS** Boso 194 **YUNGUERA** Calle Vía " " esq. Av. Américas 497 Tel. 43001.

EMPRESAS AEREAS

LLOYD AEREO BOLIVIANO Tels.: 54649 - 53132 - 55760 - 51155 - AEROPUERTO Tel. 59151 AEROLINEAS ARGENTINAS Tel. 20983 - 20780 - 20499 - 50609 50792 AVIANCA Tels. 43909 - 40983 AIR FRANCE Tel. 51740 LAN Tels. 54117 - 41863 BOA Tel. 26387 VARIG Tel. 21460 NTUTORIANA Tel. 54472.- IBERIA Tels. 20270 - 24378 - ALITALIA Tel. 23494 B.O.A.C. Tel. 55541 CANADIAN PACIFIC Tel. 55541 DONIAN Tel. 55541 TAM Tel. 25542 AEROPUERTO 59125. BRANIFF INTERNATIONAL; VENTAS INFORMES Tels. 21106- 21105 AEROPUERTO Tel. 59303 CARGA Tels. 59555 - 59012 LAN-Chile Tel. 25638 - 27756.

FERROCARRILES

ESTACION CENTRAL Tels. 52510 - 53510 ESTACION GUAQUI Tel. 988.

Banco Minero de Bolivia Aviso de Remate

- El Dr. Juan B. Lobato Juez 4° de Partido en lo C... la Capital, etc.

Hace saber al público dentro del juicio coactivo... do por el BANCO MINERO BOLIVIA contra Cecilia... ceros Valdez y Isabel... Terceros sobre cobro de d... americanos, ha señalado el 31 de Agosto del presente... hs. 15, para el remate en ... pública de la casa N°. 65... calle Isac Tamayo de ... ciudad, sobre la base d... 6.997.,44.

El referido bien ha sido co... tuido en garantía hipotecar... la referida obligación.

Los interesados, pue... ocurrir el día y hora señala... la Tribuna de Remates ... Palacio de Justicia, pr... empoce en Secretaría de es... bre la base de remate.

Mayores informes en el D... Legal del Banco ejecutante

La Paz, 29 de julio de 19...

(Fdo).- Milton Noville R... Secretario del Juzgado 4to... Partido en lo Civil.

CITIZEN

Nominaron selecciones nacionales de Volibol

.SELECCIONADOS.- Estos son algunos de los designados para el elenco juvenil de volibol que nos representará en el sudamericano.

...Técnico de la ...n Boliviana de volibol, ...ocer la nómina de ...as que integrarán los ...nados juveniles de ...y damas, que tomarán ...el torneo sudamericano ...mo mes.

...peración de los equipos ...ales comenzará el ...s de esta semana.

...ducción en varones ...argo del técnico polaco ...ado por Roberto Frías. ...as, dirigirá el adies- ...dón, cooperado por ...Barrenechea de Ordo-

...leticas se realizarán en ...encias del Coliseo ...Ciudad de Paz y en ...nado de Villa Victoria. ...es.

...za de los vollibolistas ...nte: Néstor Delfín, ...vián, Julio de la Barra, ...risco, Carlos Jahnsen, ...ega, Iván Meruvia, ...Emilio, Jaime Doria ...nes Yapur, Ernesto ...ré Ferrufino, y ...ores.

...adas son: Cristina ...ela Avila, Gabriela ...Vilma Paredes, ...Clarpio, Mercedes ...rmen Ameller, ...errico, Marylin ...Judy Triantafilo ...Magaly Pardo, ...ah y Ana María ...

...ercer torneo ...mo, a nivel juvenil, ...rá en esta ciudad a ...e la segunda quincena ...mo mes.

...ternacional ...e básquetbol

...O PAULO 22 (AP).- ...ados de los partidos ...dos anoche por la ...a ronda del torneo por la ...a "Copa Panamericana" ...quetbol para mujeres de ...os años de edad:

...sil 94- Canadá 83; Puerto ...76-Uruguay 72; República ...icana 90- Estados Unidos ...gentina 96- México 72.

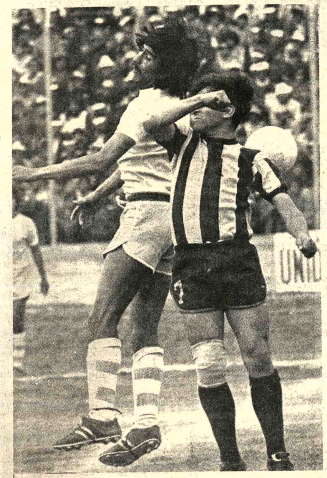

BALDIVIESO Y JIMENEZ.- Lucha por la pelota entre Baldivieso y Jiménez. El de Bolívar recién entró al final. El de The Strongest no rindió como sabe hacerlo.

Galicia ganó un certamen

.ALGECIRAS, 22 (AP).- Deportivo Galicia, campeón de Venezuela, ganó anoche el segundo trofeo de fútbol Bahía de Algeciras al superar al equipo español de tercera división Algeciras 5-4 en una definición de penales.

Los noventa minutos de juego reglamentario terminaron 1-1 El medio izquierdo Gallego anotó a los 35 minutos el gol local y empató el centro delantero Bertoni a los 50.

En la serie de penales los venezolanos anotaron cuatro de los cinco lanzados, mientras que los locales fallaron dos.

Norberto Fernández en equipo potosino

El técnico argentino, radicado años en el país, Norberto Fernández continuará su carrera dirigiendo desde el próximo mes al primer equipo de Independiente Unificada de Potosí.

El mencionado equipo se clasificó para intervenir en el próximo certamen nacional de fútbol por la copa "Simón Bolívar".

En un principio Fernández, debía viajar a Lima donde debía dirigir al plantel de Atlético Chalaco, pero las negociaciones quedaron postergadas hasta una nueva oportunidad.

Fernández, ex técnico de Always Ready, Bolívar, The Strongest de Arequipa y Alfonso Ugarte de Puno, dijo que las condiciones económicas que le brindará Independiente Unificada son buenas y que está dispuesto a lograr que el equipo cumpla acertado papel en el nacional que ya se aproxima.

Falla conductiva en el accidente de Lauda

.BONN, AGO 22 (AFP).- Al parecer una falla conductiva del piloto austriaco Niki Lauda fue el origen del accidente que sufrió el primero de agosto pasado, cuando corría el gran premio alemán de automovilismo fórmula uno en el circuito de Nurburgring, según la película inédita de un aficionado vista hoy aquí.

Después de observar la proyección durante un programa deportivo de la cadena dos de televisión alemana, el piloto Harald Ertl, que prestó rápido auxilio al campeón mundial accidentado, admitió que "la eventualidad de una falla humana es ahora más verosímil que nunca".

Ertl, junto con los pilotos Brett Langer de Estados Unidos, y Guy Edwards de Gran Bretaña, había sido superada a altísima velocidad por el Ferrari de Lauda pocos segundos antes del accidente.

El film mostró un momento muy importante del accidente, cuando las ruedas izquierdas del Ferrari pisan el borde de seguridad lateral, de 15 centímetros y el coche sale proyectado sin control hacia la derecha de la pista.

Según Ertl, quien pisa ese borde a 200 Km por hora corre el riesgo de ser proyectado en otra dirección, tal como ocurrió con Lauda, y aclaró, "Es lo que pasa cuando uno esquía, se inclina demasiado hacia un costado y pone en acción fuerzas suplementarias incontrolables".

Por fin el piloto alemán afirmó que el servicio de seguridad auxilió en tiempo récord a Lauda, ya que un médico llegó al lugar del accidente sólo 40 segundos después.

River Plate decepcionó en canchas colombianas

BOGOTA, 22 (AP).- River Plate de la Argentina y Santa Fe de Colombia igualaron a cero en un partido amistoso de muy baja calidad celebrado esta tarde en el estadio "El Campin" ante unos treinta mil espectadores.

River Plate que llegó precedido de gran fama, el jueves perdió en Medellín frente a Nacional por cero a uno

El público silbó a los jugadores cuando se retiraron del campo.

El entrenador de River Plate, Angel Labruna, declaró que la altura de Bogotá, 2650 metros sobre el nivel del mar, y varias lesiones afectaron a su equipo.

El arquero titular Fillol y el atacante Luque se encuentran lesionados y fueron reemplazados por Landaburo y Bianco respectivamente.

.DESPEJA JIMENEZ.- El arquero de Bolívar despeja con golpe de puño ante la arremetida de Flores y Lattini. The Strongest generalmente atacó así, con balones por elevación que siempre fueron neutralizados por los rivales

Informe de cinco meses de Gestión en Fed. de Ajedrez

La actual directiva de la Federación Boliviana de Ajedrez nos ha hecho conocer el informe de los cinco primeros meses de gestión correspondiente al presente año.

El detalle es el siguiente:

1°.- El presente Directorio de la Federación ha sido electo en sufragios en el XVI Congreso Nacional de Ajedrez, realizado en Huanuni, en Abril, bajo la supervisión del señor Gonzalo Suárez de la Secretaría de Deportes.

2°.- En ese Congreso se logró la unión total y absoluta de todos los ajedrecistas del país.

3°.- La Federación inició sus labores informando a la Secretaría de Deportes y a todas las Asociaciones del país por escrito.

4°.- Se solicitó a las Asociaciones, mediante una circular, un informe detallado de lo siguiente: a) Kardex, b) Inventario, c) Informes de torneos y actividades d) Proyectos e) Necesidades.

OBSERVACION: Hasta la fecha ninguna Asociación ha enviado los informes solicitados.

5°.- Se ha mantenido correspondencia con las autoridades de la Federación Internacional de Ajedréz, F.I.D.E.

6°.- Se ha recibido una invitación oficial para que Bolivia participe en las próximas Olimpiadas Mundiales de Ajedréz, conjuntamente envíe un delegado al Congreso Mundial del juego-ciencia, que se realizará en la ciudad de Haifa, Israel, a partir del 24 de Octubre próximo. Deben ir siete personas.

7°.- El viaje a Israel ha sido aceptado por el Dr. Guillermo Bulacia, comprometiendose la Secretaría de Deportes a sufragar el 50% del viaje y otorgar un viático a los jugadores de $US. 4.00 diarios, el otro 50% del viaje será financiado por el país auspiciador, Israel.

8°.- Se ha convocado para el match a doce partidas entre el actual campeón nacional, Ing Percy Ramírez, de Oruro y el retador, Lic. Hugo Velásquez de Potosí, para el mes de Septiembre en Oruro a partir del 27.

9°.- Se ha convocado para el match a ocho partidas entre la actual campeona nacional, señorita Graciela Cabero, de Cochabamba y la retadora señorita Mariel Arias de Oruro, para que se realice en la ciudad de Cochabamba a partir del 27 de septiembre en Cochabamba.

OBSERVACION.: La señorita Graciela Cabero, actual campeona, se encuentra en los Estados Unidos de América y si no pudiese presentar a disputar el match, la señorita Mariel Arias sería homologada campeona nacional.

10°.- Se ha convocado para el Campeonato Nacional, en sus cuatro categorías, mayores, damas, juvenil e infantil, para que se realize en la ciudad de Montero, Sta. Cruz, en la primera quincena de Diciembre.

11°.- Se han realizado gestiones ante el Comité Olímpico Boliviano para el pago de las cuotas anuales de afiliación de Bolivia ante la F.I.D.E. Cada año se pagan 1.350 francos suizos y actualmente se deben dos años.

12°.- Se ha solicitado, a la Comisión nombrada por el Congreso, los Estatutos de la Federación, estos serán enviados a las Asociaciones para su respectivo análisis y poder ser discutidos en el próximo Congreso. No se puede llamar a un Congreso extraordinario por motivos económicos y de tiempo.

13°.- Se ha conformado una comisión para conseguir un terreno en la ciudad de La Paz, para construir la "CASA DEL AJEDRECISTA".

14°.- La Federación extendió la presidencia del Dr. Santiago Paniagua, de la Asociación de Sta. Cruz, hasta el mes de Enero próximo, fecha en que se realizarán elecciones.

15°.- Durante esta gestión la Secretaría de Deportes y Juventudes está construyendo un hermoso local para la Asociación de Sta. Cruz, a todo lujo con extractores de aire, cafetería, etc. En la ciudad de La Paz, se ha entregado un local a la Asociación de Ajedréz de La Paz en la Secretaría de Deportes.

16°.- Se han homologado los títulos nacionales ante la Federación Internacional des echecs.

17°.- Se están estudiando los siguientes proyectos:

a) Realizar la jerarquización de los profesores de ajedréz.

b) Conseguir más items de profesores de ajedrez en el país.

c) Organizar torneos zonales.

d) Estructurar de acuerdo a la Ley General del Deporte a las Asociaciones del país, con estatutos, reglamentos internos, etc.

e) Obtener locales propios para todas las Asociaciones que estén legalizadas ante la Secretaría de Deportes y ante la Federación.

f) Conseguir realizar TORNEOS INTERNACIONALES.

g) Tratar de obtener becas en algunos paises amigos.

h) Material ajedrecístico para las principales ciudades del país.

i) Cumplir con los mandatos del XVI Congreso Nacional de Ajedrez, de acuerdo con la Ley General del Deporte.

18°.- La Federación Boliviana de Ajedréz, ya ha recibido el amplio apoyo para desarrollar sus actividades y proyectos de la Secretaría General de Deportes, que está dirigida por el Dr. Guillermo Bulacia Salek.

19°.- Se invita a todos los dirigentes, jugadores y aficionados del ajedréz a plegarse en esta cruzada en pró de la superación del juego-ciencia en nuestro país.

River descartó a R. Housemán

BOGOTA, 22 (AP).- El club River Plate de la Argentina canceló el proyecto de contratar al delantero René Houseman, de Huracán, en vista de la elevada suma que pidió.

El entrenador de River Plate, Angel Labruna, dijo que Huracán aspiraba a recibir además del dinero, a los jugadores Alejandro Sabella y Leopoldo Luque.

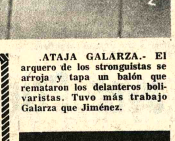

.ATAJA GALARZA.- El arquero de los strongistas se arroja y tapa un balón que remataron los delanteros bolivaristas. Tuvo más trabajo Galarza que Jiménez.

CITIZEN

Corporación de Desarrollo de Oruro

SERVICIO LOCAL DE ACUEDUCTOS Y ALCANTARILLADO

(SeLA - ORURO)

CONVOCATORIA Nº. 12/76

Se convoca a firmas importadoras o representantes de fábricas productoras de maquinaria, legalmente establecidas en el país, presentar propuestas para la provisión de TRES BOMBAS para el Servicio Local de Acueductos y Alcantarillado (SeLA-ORURO), de acuerdo a las siguientes características:

Diámetro bomba 4'' a 6''.
Tipo turbina de eje vertical o tipo sumergible.
Pozo entubado en 8''
Caudal 15 a 20 lit/seg.
Nivel dinámico 20 mts.
Nivel estático 2.0 mts.
Altura manométrica, incluyendo altura del tanque de almacenamiento 50 mts.
Instalación del chupador, bajo superficie del pozo 20 a 22 mts.
Corriente alterna trifásica 380 V. ó 440 V. puesta en marcha: Manual.

El montaje de las bombas estará a cargo de la firma proponente.

Las especificaciones y demás datos técnicos pueden ser recabados del Departamento Técnico de CORDEOR.

Las propuestas deberán ser presentadas de acuerdo al D.S. de 22 de Mayo de 1939, hasta horas 12,oo del día 25 de Agosto del presente año en la Secretaría General de CORDEOR. La apertura de propuestas se llevará a cabo el mismo día a horas 15.oo.

Las propuestas deben ser enviadas con el siguiente rótulo:

CORPORACION DE DESARROLLO DE ORURO
Calle Potosí Nº. 1035
Casilla Nº. 1017
Teléfono Nº. 50387
Oruro

Oruro, Agosto de 1976.

SECRETARIA GENERAL

NOTA IMPORTANTE.- A solicitud de las firmas proveedoras interesadas el plazo para la presentación de propuestas ha sido ampliado hasta el día viernes 10 de septiembre de 1976, CORDEOR insinúa tomar debida nota de aditamentos técnicos incluidos en esta convocatoria con relación a una anterior. La apertura de propuestas tendrá lugar a las 15 horas del día viernes 10 de septiembre de 1976, en las oficinas de CORDEOR.

El Automóvil Club Boliviano en su 38o. Aniversario

El 17 de agosto de 1938 fue creado el Automóvil Club Boliviano, institución que merced al tesón de sus componentes ha cimentado prestigio que ha trascendido más allá de las fronteras, en mérito a lo cual pertenece a la Federación Internacional del Automóvil (FIA), a la Federación Internacional de Touring y Automóvil Clubes (FITAC) y a la Alliance Internationale de Tourisme (AIT), ejerciendo al presente la Vicepresidencia y Asesoría de FITAC.

Ha extendido su radio de acción por todo el país, contando ahora con doce filiales: La Paz, Oruro, Cochabamba, Santa Cruz, Sucre, Potosí, Tarija, Camiri, Tupiza, Cataví, Trinidad, Yacuiba y se han reunido ya ocho veces en Asambleas Nacionales periódicas. Dos mil socios en La Paz y mil en el interior son hálito de emoción automovilística.

Una escuela de conductores, con cuatro años de antigüedad, ha permitido a cerca de 2.000 alumnos capacitarse para conducir automóviles. Mención especial merece aquel dirigente, don Luis Concha, de quien pudiera decirse que fue el que más horas de labor dedicó a su amado Club y precisamente valorando su brillante trayectoria, es que el Directorio ha querido honrar su memoria dando su nombre a la Escuela de Conductores del Automóvil Club de La Paz.

Para atender a socios y a turistas, el Club cuenta con oficinas y personal que orienta la circulación de los que viajan, coadyuvando al turismo nacional e internacional. Por otra parte el tránsito urbano es la constante preocupación de dirigentes y asociados.

El Club trata de extender la gama de servicios al socio, dándole auxilio mecánico y promocionando estaciones de servicio y de parqueo, afán que le ha permitido concretar el proyecto de un gran Edificio de Aparcamiento y una moderna Estación de Servicio en el centro de la ciudad de La Paz, cuya construcción se iniciará en breve.

Los grandes y pequeños proyectos viales, al significar el mejoramiento de la infraestructura física del país, constituyen un objetivo del Automóvil Club porque ello contribuye al desarrollo de la actividad automovilística. Una de las formas más eficaces tendientes al mejoramiento de los caminos, es la realización de competencias automovilísticas que abren la expectativa pública, regiones y veces nuevas o que establecen la circulación de vehículos hacia núcleos que tienen valores culturales, turísticos y económicos. En esta forma el automovilismo se identifica con los objetivos que tienden a la integración nacional.

Competencias nacionales de gran envergadura, como el actual Gran Premio con un recorrido de más de 3.500 kilómetros, hacen vibrar a toda la Nación en una fiesta de confraternidad y unión, virtudes cuyo cultivo ha tomado para sí el Automóvil Club Boliviano llegando a las fronteras y a los lugares más apartados del país.

Constituyendo el camino de La Paz al Beni un proyecto de integración nacional de primerísima prioridad, motivó un anhelo constantemente perseguido por la masa societaria de la institución. Aprovechando la próxima apertura de este camino y en la primera ocasión que sea posible, el Automóvil Club organizará caravanas de automovilistas por esta ruta.

La construcción del camino a La Plazuela y la del puente sobre el Río de La Paz, que actualmente se realizan, cuyas proyecciones son las de conectar directamente las ciudades de Cochabamba y La Paz, será también motivo para que el Club promocione el turismo por esta nueva vía.

"Vía Libre", órgano oficial de la institución, que ya va por su 25a. edición, informa periódicamente sobre la amplia labor que desenvuelve el Club en aspectos relacionados con turismo, tránsito, vialidad y deporte.

Con esta apretada síntesis de las actividades que cumple nuestra entidad y de algunas que desarrollará en el futuro, hacemos llegar nuestro cordial saludo a los señores consocios de todo el país en ocasión de recordarse el 38° aniversario de fundación del Automóvil Club Boliviano.

La Paz, Agosto de 1976.

EL DIRECTORIO

GUINCHES MANUALES PARA CONTRATISTAS

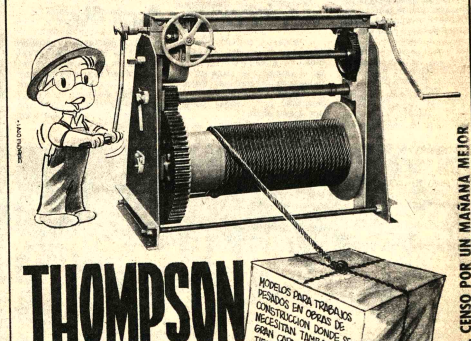

THOMPSON
MODELOS: 60-61
DE 1 y 2 TON.

MODELOS PARA TRABAJOS PESADOS EN OBRAS DE CONSTRUCCION DONDE SE NECESITAN TAMBORES DE GRAN CAPACIDAD PERMITIENDO SEGURIDAD Y FACIL TRASLADO.

DISTRIBUYE:

HANSA Ltda. La firma boliviana de su confianza con mas de 65 años al servicio del país

DEPTO. TECNICO Tels. 42836 - 35219 - 53661

Sucursales: COCHABAMBA - ORURO - POTOSI - SANTA CRUZ - SUCRE - TARIJA - VILLAZON - TUPIZA - CAMIRI

JUNTO AL CENSO POR UN MAÑANA MEJOR

NEURO VIMIN INTI
NEUROTONICO Y RECONSTITUYENTE BIOLOGICO

PRESENCIA Deportes

La Paz, Bolivia, lunes 23 de agosto de 1976

Falleció D. "papi" Mujica

Víctima de accidente motociclístico falleció, en la madrugada de ayer el campeón nacional de bowling Darwin "Papi" Mujica, quien en vida fuera también titular de los equipos nacionales que compitieron en justas internacionales.

Recientemente "Papi" Mujica compitió con relativo éxito en el torneo "De las Américas" jugado en Miami. En los recientemente finalizados Juegos Nacionales venía cumpliendo destacada campaña en su especialidad.

Mujica, muy apreciado en diferentes círculos se caracterizó por su carácter sencillo por ser amigoleal y consecuente con quienes tuvieron la suerte de conocerlo estrechamente.

En vida desempeñó importantes cargos públicos y últimamente trabajaba en la empresa minera "Ricardo Ltda." que depende de EMUSA.

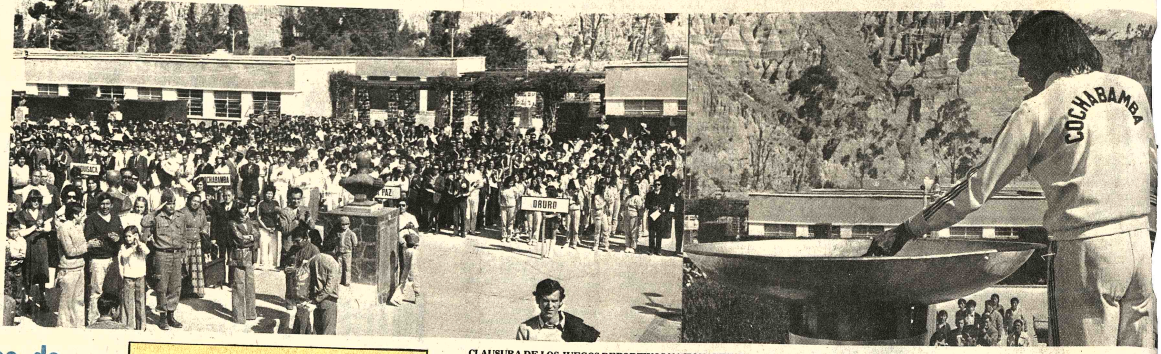

.CLAUSURA DE LOS JUEGOS DEPORTIVOS NACIONALES.- Dos aspectos de la clausura de los Juegos Deportivos Nacionales, que se cumplió ayer por la mañana en el Colegio Militar de Irpavi. A la derecha se puede observar como se procede a apagar el llamado "Fuego Patrio".

Marginales de Tembladerani

.Edward Virba, el director técnico alemán del club Bolivar repartió ayer besos al por mayor una vez finalizado el partido que su equipo le ganó a Strongest. El técnico, presa de inmensa alegría, ingresó al campo de juego y felicitó a cada uno de sus pupilos y a las tribunas dedicó cantidad de besos.

El titular de la Asociación de Fútbol de La Paz, José Laquis Chequer, entregó un lindo trofeo disputado en la oportunidad. Depositario del trofeo fue el capitán bolivarista Raúl Alberto Morales.

.Nueva fiesta deportiva se vivió ayer en Tembladerani en ocasión del "clásico". Duelo de barras, globos por doquier, cantos y lluvia de papel picado saludaron el ingreso de los equipos al campo de juego.

.Causó profundo pesar en mucha gente la noticia del deceso del campeón nacional de bowling, Erwin "Papi" Mujica, quien gozaba de amplia popularidad en los sectores bolivaristas. La noticia fue difundida por una organización deportiva.

.Muchas latas de "Taquiña" fueron decomisadas disimuladamente y con gran calidad por miembros de la Guardia Nacional de Seguridad Pública. Pese a ello muchos aficionados se dieron modos para evitar el decomiso.

El técnico Virba al ser entrevistado ayer por una organización radial en torno a la posible participación de Bolivar en la copa "Libertadores de América" dijo que él no desea subirse al cielo y que prefiere mantenerse con los pies en tierra ya que hay aún mucho camino por recorrer.

.El mismo Virba, dijo que Strongest le posibilitó la victoria a su equipo ya que jugó en forma estática.

Desilución completa en los camarines de Strongest, ayer, al finalizar el partido. Bastida, con la mirada perdida en el suelo al igual que muchos otros. Lattini, totalmente desconcertado. Los dirigentes no dijeron absolutamente nada.

Antes del encuentro Lattini, se daba modos para atar una de sus zapatillas. El cordón estaba virtualmente fuera de circulación.

Los revendedores hicieron ayer su agosto. Al final muchos de ellos tuvieron que vender entradas a precios oficiales y, en algunos casos, rebajaron las tarifas.

Como ya es costumbre en este tipo de eventos en el estadio de Tembladerani los taxistas, vivanderas y vendedores de refrescos, helados y otros cobran precios a su regalado antojo. Hasta ahora no hay quién ponga coto a este abuso contra el pueblo.

Por su parte los cerros aledaños al estadio de Tembladerani estuvieron también totalmente colmados de "espectadores" a larga distancia.

Pasó un "clásico" más en el historial del fútbol paceño y el pueblo tuvo su fiesta aparte. Bolivaristas y strongulstas festejaron anoche unos por la victoria de su equipo y los otros por la derrota. Son cosas del fútbol.

POSICIONES EN PRIMERA "B"

EQUIPOS	Pj.	Pg.	Pe.	Pf.	Gf.	Gc.	Pts.
Primero de Mayo	17	14	2	1	52	9	30
Litoral	17	13	3	1	37	10	29
U. Maestranza	17	9	4	4	30	22	22
Universitario	17	8	2	7	25	27	18
Porvenir	17	7	2	8	29	29	16
Mariscal Braun	17	7	2	8	28	27	16
América	17	5	3	9	20	28	13
I. Alas	17	5	3	9	21	32	13
Lanza	17	3	1	13	20	52	7
Atlético Lanza	17	2	2	13	18	43	6

.ATACA THE STRONGEST.- Natalio Flores salta para cabecear cuando el arquero Jiménez se apresta a detener. Los aurinegros atacaron sin orden.

Disputarán título del nacional de Ajedrez

.La FEDERACION BOLIVIANA DE AJEDREZ, en cumplimiento a su programa de actividades, tiene el agrado de convocar al MATCH a OCHO PARTIDAS POR EL TITULO NACIONAL DE AJEDREZ - CATEGORIA FEMENINA, el mismo que se realizará a partir del día Lunes 27 de Septiembre de 1976, bajo las siguientes bases:

1º.- Participarán en este match, la actual campeona nacional, señorita GRACIELA CABERO, de la Asociación de Cochabamba y la retadora, señorita MARIEL ARIAS, de la Asociación de Oruro.

2º.- Este match se jugará a ocho partidas en la ciudad de Cochabamba, debiendo iniciarse el día 27 de Septiembre impostergablemente.

3º.- El match se jugará de acuerdo con las reglas de la F.I.D.E. y los reglamentos de la FEDERACION BOLIVIANA DE AJEDREZ.

4º.- La no asistencia a este match de cualquiera de las jugadoras, inmediatamente otorgará el triunfo a la otra.

5º.- La duración de la primera sesión de juego será de 5 horas. El control de tiempo será de 40 jugadas en 2 hs. 30 mins., a continuación 16 jugadas por hora.

6º.- Las partidas aplazadas se jugarán al día siguiente a la misma hora de iniciación de las partidas normales.

7º.- Cuando no haya partida aplazada, en lugar de ésta, se jugará otra partida.

8º.- La Federación Boliviana de Ajedrez, nombrará previa consulta con la Asociación organizadora, al arbitro principal y a los arbitros ayudantes necesarios y otros oficiales.

9º.- Las reclamaciones, comprendidas las que sean contra las decisiones del árbitro principal o ayudantes, deben someterse por escrito al arbitro principal en las dos horas siguientes al fin de la sesión de juego.

10º.- El jugador que tenga mayor puntaje al fin del match, se proclamará CAMPEONA NACIONAL DE AJEDREZ. En caso de empate la actual campeona conservará su título.

11º. Los gastos de viaje de las participantes los pagarán sus Asociaciones, la estadía (Hotel y alimentación) la Asociación organizadora.

12º.- La FEDERACION BOLIVIANA DE AJEDREZ, otorgará premios a las dos participantes al final del match.

Seguidores de América destruyeron un autobús

.CALI, COLOMBIA, 22 (AP).- Enfurecidos seguidores del Club América destruyeron parcialmente el autobus de este equipo después que perdió ante Quindio por 3-2 un partido del campeonato profesional de fútbol.

El gerente del club, Rodrigo Cobo, denunció que además de los daños causados al vehículo los exaltados romplieron varios vidrios del Estadio Pascual Guerrero.

Los futbolistas tuvieron que arrojarse al piso del autobús para evitar ser alcanzados por las piedras que lanzaron los descontentos aficionados. Pedazos de vidrios cayeron sobre algunos hijos de los jugadores que estaban en el autobús pero ninguno sufrió lesiones de importancia, se informó.

Este nuevo caso de violencia en el fútbol colombiano ocurrió en la madrugada del viernes pero sólo trascendió ayer debido a que se trató de darle la menor publicidad posible.

América dirigido por el argentino Antonio Corso, ha tenido una actuación muy pobre este año y figura en el penúltimo lugar de la clasificación del segundo campeonato.

Algunos seguidores, del equipo pidieron el retiro de Corso. En la alineación figuran los jugadores argentinos J.M. Cáceres, Escos, Tocalli y Fucceneco.

Huracán perdió en Barranquilla 3 a 1

.BARRANQUILLA,COLOMBIA, 22 (AP).- El veterano delantero argentino Ramón "la bruja" Verón, sorprendió en dos ocasiones a la defensiva de Huracán de Buenos Aires y llevó esta tarde a su equipo Unión Junior a una fácil victoria por tres a uno.

El primer tiempo finalizó tres a cero.

El encuentro amistoso se realizó en el estadio "Romelio Martínez" ante unos 25 mil espectadores que vitorearon a Verón y a Junior continuamente.

"La bruja" Verón, la figura estelar del Junior que es dirigido por su compatriota José Varacka, abrió la cuenta a los cuatro minutos. 16 minutos más tarde en otra acción de calidad convirtió nuevamente Baley.

El colombiano Ba... vó la diferencia a los... El tercer gol pro... plosión de alegría e... graderías del estad...

Junior atacó desde un comienzo... fensores de la visita... taron a controlar a su... rival.

Sanabria quién en... etapa final en rempl... Sánchez evitó la blanq... los 51 minutos.

Junior reaparecerá después de los seis inva... que hubo al contar un par... de campeonato el 8 de agos... frente a los Millonarios.

Torneo de Básquet juegan en S. Paulo

.SAO PAULO, AGO 22 (AFP).- La ronda final del torneo por la Copa Panamericana de Baloncesto para jugadores menores de 20 años de edad, será disputada aquí a partir del martes próximo.

Las dos series eliminatorias están siendo disputadas en las localidades de Baurú y Santo André, Estado de Sao Paulo, con la participación de... equipos en cada una de...

Los dos primeros de... serie eliminatoria dispu... rueda final en el... Ibirapuera, figurando... Estados Unidos, Puer... República Dominicana... voritos de los especia... ocupar los dos prime... en Baurú y Santo A...

Se clausuraron ayer Primeros Juegos Deportivos Nacionales

Un esplendoroso fin de esta tuvo ayer el acto de lausura de los Primeros Juegos eportivos Nacionales, que, urante la anterior semana ongregaron en esta capital a ás de mil doscientos atletas de ferentes lugares del país.

El acto final se realizó ayer, r la mañana, en las ins- laciones del Colegio Militar y mismo fue presenciado por cida cantidad de público que dio cita al mencionado lugar.

Un atleta, al toque de encio, apagó el "Fuego trio" el mismo que ardió ante una semana en el pe- ero instalado en el estadio ibertador Simón Bolivar.

El titular del Comité ganizador de los Boli- ianos, José Gamarra rilla, en su discurso de clausura ponderó el entusiasmo e interés que los jóvenes deportistas pusieron en estas justas nacionales. Hizo votos por días mejores para el deporte nacional y dijo que la experiencia ganada en esta oportunidad servirá para corregir deficiencias en los Juegos Bolivarianos a realizarse el próximo año en el país, concretamente en La Paz.

Posteriormente los organizadores obsequiaron a los atletas con un refrigerio. Bandas de música interpretaron piezas musicales de diferentes regiones del país y una fiesta general, con danzas, cantos y expresiones de confraternidad pusieron punto final a estos Primeros Juegos Deportivos Bolivarianos, que se desarrollaron con bastante éxito pese a algunas fallas ya anotadas en otras oportunidades.

Aclamaron a Oscar Mas

.BOGOTA, 22 (AP).- Treinta mil seguidores del campeón Santa Fe aclamaron esta tarde en el estadio "El Campin" al delantero argentino Oscar "Pinino" Más, cuando se mencionó la posibilidad que se una a este equipo.

Mas fue presentado poco antes de iniciarse el partido amistoso entre Santa Fe y River Plate de Buenos Aires.

El alero izquierdo dijo que se uniría al conjunto colombiano si la oferta es buena. Agregó que tiene contrato con River Plate pero se podría llegar a un acuerdo.

CAMPEONAS NACIONALES.' Júbilo en las integrantes del equipo paceño de volibol que se ficó ganador del torneo, en los Juegos Nacionales ganando la medalla de oro.